盛京時報
The Shengching Shihpao
（大正十一年五月十一日）
休刊…中日大祭禮拜
發行人　宮川貫作
編輯人　菊池貞二
印刷人　石原庄太郎
發行所　盛京時報社
陰歷…四月十五日

論說　當如何善後（下）（傲霜庵）

東三省地位邊陬。與京師關山間隔。其地勢雖可以進壓幽燕。然退守自固。中央不便征服。大有鞭長莫及之概。淸朝曾在此間蓄積潛勢。以統一天下。張使起身綠林。升至巡閱使者。亦未始非佔據形勝害之所致也。或謂此役也。張使雖慘遭大敗。其師幸未毀盡。且三省三區。迄未爲敵軍所侵。爲張使前途計。須退據三省。宣言獨立。組織滿蒙政府。猶如民黨據桂粵二省宣言獨立耳。此說言之成理。惟在實際上。不易實行。至少此種獨立說。若在張使未戰敗以前。乘煌赫全盛之聲威。毅然實行。或可以望成立。今乃於勢蹙力窮之餘。企圖實現獨立。夢想。不亦憂憂乎其難哉。

夫三省三區。雖未爲敵所侵。然張景惠已叛變。附和直系。則察哈爾非復吾有。影響所及。綏遠脫離。夫何待辨。至熱河汲金純。則本係馮德麟部將。爲奉派旁系。此次參加奉直戰爭起見。由熱河率師開拔。詎知道過古北口。未達戰線。而敗耗已至。聞現下駐紮密雲。按兵不動。蓋其心事。不問可知耳。由此以觀。張使昔日恃爲地盤之三特別區域。刻已完全脫離矣。地勢上當然之結果。復無可由諱也。三區喪失。已無可如何。若夫堂皇巡閱使應下之奉吉黑三省。則尚足以維持現狀。偏安獨立乎。是亦一大疑問也。按黑省督軍吳俊陞氏。本非奉派直屬之武人。確在容將位置。所以久嘆向隅。雖以軍界耆老。漸列督軍。然在張使仍持敬遠主義。張吳關係。不必爲圓滿。吳督爲臨陣之雄。剛勇性成。奮不顧身。大有古名將之概。而張使平素待吳冷靜。不使其參與戎機。是以昨夏有征蒙之議。吳氏抱有不平。此次與直開戰。張使藉詞邊防重責。勸吳駐留。使此臨陣偉材。徒有脾肉復生之嘆。如此則張使一敗塗地之後。吳氏果仍舊推戴。擁護無滅與否。亦不易斷言也。吉督孫烈臣氏。日前任爲鎮威軍總司令。入關晉京。視察各方面情形。以爲萬不可訴諸武力。竟乃反對主戰。提倡妥協。辭總司令職而返奉。彼時吾人竊以爲孫督和平態度。實與張景惠若合符節。而張旣附和直系。孫督亦將被中央任爲奉天督軍。則個中消息。不難窺知。夫孫吳二督心事。若眞如此。加以張作相慘遭挫衂。是時爲張使者。將恃誰維持三省地盤耶。誠如是。則不但不足以維持三省現狀。張使個人地位。亦恐難支持矣。況張使平日純恃武力壓迫人民。並無德望之可言。敗耗所傳。民心盡已離叛乎。民心旣叛。將領又不用命。文官心理外向。則三省獨立。豈易辦到哉。

最當注意者。爲國際關係。查東三省在國際上之位置。異常複雜。非廣東一隅之可比。假令三省宣言獨立。而與三省關係極大之日本。果予以承認耶。依吾人所見。日本不特不肯承認此項非法無意味之獨立政府。或反勸其取締。亦未可知。自華盛頓會議以來。日本對華政策。確已一變。光明正大。推誠佈公。以期使中外佩服公明態度。譬如膠濟路撤兵問題。無論京畿兵亂勃發。魯匪乘機蠢動。仍照中日協約。節節進行。現經完全了結。以昭信守。對於此次奉直戰爭。亦依據此項公正主義。不偏不倚。嚴守中立。爲盡人所知也。是時若不幸有滿洲政府出現。則列強或猜其背後有日本。亦未可知。是日本所警戒預防。豈輕爲此項愚劣政府所誤失信於中外哉。果爾。設令萬一成立。其基礎薄弱異常。當遠在廣東政府以下。不待推而自倒者矣。

所剩之一策。依賴調人與吳妥協是耳。想張使於一敗塗地之餘。退據灤州。仍不同奉。在表面上示以再行進攻之虛勢。由吾人觀之。其實不在進攻。惟不過欲在妥協上俾佔幾分地步耳。蓋張使一面虛張聲勢。一面依賴趙爾巽張錫鑾各老。哀求與直吳妥協。亦意中事耳。聞孫烈臣氏刻已由灤州赴津。與趙張二老協議調停問題。亦詎非徵露個中底蘊者耶。

惟直吳方面。不拘調人如何運動。無論奉張如何虛張聲勢。大勢已決。勝敗確定之今日。果肯妥協調停與否。遽難斷言。據本日（十日）北京專電。九日北京閣議決定罷免張使本秉各職。即行查辦。所遺奉督一缺。由孫督繼任。誠如是。則最後一綫希望之妥協運動。亦歸泡影。張使末路。愈逼愈近。要之大厦之覆。非一木所能支。切望留守奉省之王代省長吳江督暨吉省官憲。須速將爲擁護一姓籌餉運兵之極愚劣政策。慨然放棄。傾倒全力。維持三省治安。一面對於所有外人加意保護。且尊重民意。達觀大局。以順應大勢而已。（完）

埃及婦人之慶祝獨立游行

留守之責任（弓）

張使遠征在外。奉軍又遭挫折。爲維持平日顏面及威嚴計。張使之不欲遽還。愧對遼東父老。亦在人情之中。吾人亦頗表同情。惟自開戰以來。郵報不通。關裡眞相。殊不知易。而於不知眞相之中。亦最易惹起一般人民之謠言。爲今之計。守留省垣之當局。關於維持治安。鎮靜人心。尤爲必要之事。據吾人愚見。維持省垣治安。較之維持前綫。尤爲必要。蓋留守之責。不必視前敵爲遜。欲安前敵將帥之心。必先使省垣安泰。四民咸得其所。若操之過急。或無故自擾。則釀成恐怖時代。自爲意中事。今之負守責任者。固爲王代理省長。而一般官民之心目。亦惟王代省長之態度是瞻。故王氏之舉措。無一不與治安有至大之關係。所望者。王代省長。從容坐鎮。勿事操切。有必要時。當與闔城官吏。省議會。農商工會。從長計議。而對於一般人民。尤須取光明正大之安慰手段。如此。則謠言不興。人心不浮。奸人匪類。亦無由以逞。若計不出此。而徒使人民恐怖。則恐怖之結果。或出以庸人之自擾。則欲安之。適所以擾之。寧不大可悲乎。夫省垣治安。關係至大。不第足以作前敵之士氣。尤可以發揮文官之手腕。使中外人民。咸被其惠。然則。自王代省長以下各機關。其責任不亦綦重耶。

墨西哥華僑籌欵北伐

國民黨墨西哥支部。因米廠碁鼓白話劇社。贊助北伐。游埠籌欵。通函各埠華僑勝讚輪將。函云。各民國建設分會諸先生暨各華僑團體列位先生鈞鑒。公啓者頃桂贛迭來電訊。北伐大軍紛紛出發。已分大隊入湘。現正分路向長江進逼武漢。捕除北方軍閥。前經發出通告。急籌餉糈。業承各界僑胞鄉達諸君子。分道進行。唯當軍務吃緊之際。亟宜速集大欵。接濟軍用。茲値米廠碁鼓白話劇社出發各埠籌餉。以助北伐。熱忱救國。大毅可嘉。今由和鴻委該劇社爲遊埠籌欵。凡到各埠。務望我愛國僑胞先生。再鼓勇力輸將。得集巨欵。電匯接濟。俾士飽馬騰。一致效命。大局底定。當與諸君子痛飲黃龍也。臨顯神馳。希維督照。駐墨第二區籌欵專員余和鴻。三月二十四日。

又駐墨米廠城碁鼓白劇社啓事。敬啓者。北庭濫借外債。忍心賣國。盡人皆知。乃者孫大總統奬率三軍。聲罪致討。殲彼賣國蟊賊。還我眞正共和。義聲所播。四海同歡。惟是彼殺敵健兒旣作前驅。我海外僑胞當爲後盾。同人不敏。不揣棉薄。成立劇社。演劇籌餉。以助軍行餉糈。聯盡國民責任。茲謹奉第二區余籌食專員命。準於日間出發各埠開演。同人等如到貴埠。尚望諸僑胞先生指示一切。曷勝盼禱。

中國國民黨駐墨支部函云。公啓者。據米廠碁鼓劇社函稱。（中同前）白話劇本風行世界。最足感動人心。開化社會。諸志士能以犧牲一己權利。出任義務。至足欽佩。擬沿順線兩省各埠排演。將所收入場券全除開銷各費外。儘數捐助北伐軍餉。救國熱忱。洵屬加入人一等。茲定月二十六日出發。如到貴埠。務希接洽。尚望週全一切。臨顯神馳。諸唯察照。部長余和鴻謝啓。

日本批准條約與對華方針（續）

▲協定細目地點當在北京
▲小幡氏已携具體案回任
▲對華聲明絕不干涉內政

大約五月初旬。可得日皇裁可。然後在北京爲批准之交換。至於山東條約實施委員會。則定於二十五日。審查礦山。二十九日審查鐵路。刻下雖未見確定的成案。然其大體。則當以華府會議決定之山東條約爲基礎。爲使列國知悉日本之誠意起見取。最嚴正之方針。以爲日本實行其義務之表示云。

又聞小幡公使。關於對華方針。已當面與日政府當局商議。現大體方針。似已議定。對於中國之時局。則體九國條約之旨趣。於中國之內政。取絕對不干涉之態度。對於奉直兩派之對峙。日本政府亦決不偏向何方。決守嚴正中立。對於駐華各地日本官憲。則嚴戒其勿爲朋黨致力。以惹起誤解。若有犯之者。則予戒飭以期貫徹其方針。務使中國注力於自主的發達。苟中國政府確立中國改造之方針。爲撤廢治外法權之故。而需用欵項或爲實行廢督裁兵。而有援助之必要。則於情勢所許之範圍內。自應借與欵項。苟其不然。則無論何方。或藉往日之緣故。而要求日本援手。亦均絕對拒絕。決不假借云云。

財政當局籌撥學欵

京師教育經費。及留日學費。積欠甚鉅。迄無解決辦法。茲聞財政當局。以此事關係教育前途甚鉅。亟應設法維持。刻已擬定由關稅收入項下。每月扣撥五萬元。以撥至五十萬元爲度。昨已函知外交部稅務處。查核辦理云。

社會小說　脫韁談（十二）

第五回　論婚嫞兒弟異旨趣　悟奸邪夫婦釋猜嫌

子城見子垣嚴詞拒絕。且所持之理極正。不便再言。遂長歎曰。我亦豈欲陷弟於不義。祇以事出兩難。爲委曲求全。舍此別無他法。弟旣不願。只可再作計較。我爲此事。終夜不能成寐。困頓殊甚。子垣曰。弟前日新購得一種小說。頗堪解悶。哥可携去消遣。子城領之。酒罷歸室。子垣即持一部錦套小書。置案頭而去。

至夜子城倚枕無聊。即啓而觀書。略閱數頁。見是敍一家夫婦不和事。頗於己相類。知是子垣有意諷刺。自語曰。吾道是何好書。原來是老生常談。順手將書擲諸牀頭。不意一擲之後。書中落出花箋摺成之小方勝幾個子城拾起一一拆開觀之。閱未終幅。不禁大叫而起。翻閱書中。又有曹少琴相片一幀。脫頴而出。子城念火中燒。立呼檀僕喚嫦兒來。嫦兒問何事喚我。子城一言不發。但凝視其面。又對手中所持相片。仔細審視。長嘆一聲。淚如雨下。手載厥顫。相片亦落下地來。嫦兒拾之一看。即曰此是吾寄父相片。早晨徐家的對之哭。現在爾又對之哭。寄父將被爾等哭死。眞是晦氣。不如我取去。免得爾等活見鬼。轉身欲行。子城厲聲喝住曰。爾且歸寢。相片不許携去。嫦兒仍擲諸地。掉頭出門。口中尚喃喃不知作何語。

子城拾相片并花箋。揣於懷中。逕往見子垣。子垣尚未就枕。見乃兄匆匆入。面有淚痕。知書中玄妙。必已宣露。佯笑起迎曰。哥哥夜深來此。仍欲爲弟作蹇脩耶。子城曰。吾過矣。吾過矣。若非我弟婉曲示我。我雖至死。亦蒙在鼓中。身受奇恥大辱。而始終不能明曉。請問我弟此物究從何處得來。言罷。將懷中花箋相片掏出。子垣曰。我哥欲知此物來處乎。據新嫂云。得自嫦兒手中。至其詳細情形。則須問新嫂。我不能代答也。子城徑往後樓。叩門傳語曰。夫人已寢。有話明日再談。請主君回步。再叩之不答矣。子城無奈。快快返己室。思前想後。不禁自怨糊塗。此一夜間。迄未入夢。直不啻五千遍搗枕搥牀也（未完）

廣告

滿鐵定期船　大連出帆廣告
青島上海行
榊丸　五月十七日正午開航上海行
本船均設有船內無線電信局
滿鐵埠頭事務所

海運課
丸二商會
客荷取扱
大連監部通二丁目（電話二六四〇、一八五番）

恭頌德政
陸軍輜重營長孫九榮在嶺視事不久對於勦匪頗爲注意詎天不人願全營被調紳商農學特製旗傘匾額登報以彰大德
長嶺紳商農學　魏鵬齡　高子元仝啓

永祀厚廣告
本號向係錢莊營業無論辦理何項事宜謬蒙各界所贊許現經擬定變更辦法專理各處匯兌以及出放貸欵並遠近定期存欵等事所有一切手續無不力求捷便關於錢莊範圍從茲完全脫離至於代客買賣各種貨幣一律謝絕特此通告俾衆週知
奉天永祀原謹白

奉天世合公南西號廣告
本號專業匯兌及存放貸欵來往定期存欵致於買賣現大洋外幣等無暇兼顧倘　各界買賣現洋外幣請向他處交易可也近日屢接　官商電話詢及現洋外幣行情本號旣不營斯業其行恕不裁答務祈　各界原諒恐未週知特此佈聞

資本金八千萬元
拂込濟資本金五千萬元
積立金壹千貳拾九萬元
本行　朝鮮京城南大門通　替貯　金口座　京城　三三三番
本行辦理存欵貸資割引海外匯兌事務買賣金塊銀塊其他一切銀行業務莫不執行並在朝鮮滿洲海參崴亞歷山德爾斯克管理金庫事務
朝鮮銀行
總裁　美濃部俊吉
▲分行及出張所▲
日本…東京、大阪、神戶、下關
朝鮮（釜山、大邱、仁川、平壤、鎭南浦、元山、群山、木浦、清津、會寧）
滿洲（大連、旅順、營口、遼陽、奉天、奉天新市街、鐵嶺、開原、四平街、鄭家屯、長春、吉林、安東縣、龍井村、哈爾濱、傅家甸）
支那…上海、青島、天津、濟南
露領（海參崴、（貨幣交換所）斯伯斯客、尼哥利斯克、（亞歷山德）
美國…紐約
及外倫敦巴黎及內重要之地均有代處兌匯分行及出張所

交通銀行發息開會通告

啓者本行民國十年分股本利息茲經本會議決發給官利六厘卽以此項利抵交增收股欵卽請股東諸君於五月十日卽舊歷四月十五日起親携股票所按照增收股欵手續辦理以便隨時塡給增收股欵收據再查本行股東常會例於每年五月份擧行茲定於五月二十八日卽舊歷五月初二日午後一時在北京前門內西皮市街銀行公會開第一次股東常會務請股東諸君於會期前五日携帶股票到北京本行總管理處驗明領取赴會入場券其有遠道不克親自到會委託代表者應請先期親携股票到就近本分行開具股票戶名號數作委託書由該分行驗明蓋章交由代表人携赴北京本行總管理處驗明照領入場券赴會特此通告
交通銀行董事會啓

訥河地方儲蓄聲明遺失及收據啓事

查本會副會長溫煦堂因與股東意見不合情願辭職並將自認之六十股後續三十股又代李錦堂担任十股共一百股全部賣與劉德周等五戶永買經本會分別更名註册溫煦堂副會長資格即時取銷但溫某原出會交回股票時聲明原認溫煦堂名下第二期六十股儲字一百十二號股欵收據一張又李錦堂名下第一期十股儲字二十三號股欵收據一張第二期一百十三號股欵收據一張計三張又溫演堂名下儲金一千五百吊儲字十五號儲金收據一張又溫淑貞儲金一千五百吊儲字十七號收據一張又溫淑貞儲金二千五百吊儲字十八號收據一張後因搗利兩張歸一計本利儲金四仟四百八十吊儲字三十九號收據一張計共收據四張均行遺失無着並分別立有確係丟失証明書存會備查等情除報由訥河縣署備案外所有溫煦堂兌股出會並遺失股欵及儲金收據各節自應登報聲明嗣後如有上項股票並收據無論何時發生及溫某經手各事本會概不承認以杜流弊
訥河地方儲蓄會白

交通銀行續收股欵通告

啓者本行續收及補招股欵業於本年二月五日經臨時股東總會議決現定於本年五月十日開始收欵茲將議決辦法分別列左（一）改股本爲二千萬元分作二十萬股先招二分之一卽一千萬元每股收足一百元舊股每股已繳足七十五元茲應補收二十五元湊足一百元作爲全數（二）本行京鈔分年定期存單得代現金入股（三）交部所退官股及舊帳上收回舊股應全數改招商股補足之（四）開始收欵及詳細辦法由董事會議決辦理以上四項除由本會照擬詳細辦法分函各股東外特此通告
交通銀行董事會啓

鳴謝原隊官潘醫官活命之恩

四舍弟樹滋素患神經病時愈時發屢醫妄效是以時常遣人隨護以防意外不意於日昨伊乘間僱人力車往東公園河岸棄車僱舢板駛至北鐵路碼頭處舊疾猝發躍於河心幸得河巡隊官原藎臣君在河北岸瞥見帶警駕舟逐浪追隨至棨與碼頭對開始援撈上岸復同隊長唐明山君極力控救兒有生機宣知鄙人僕邀防疫院潘醫官同往急窘被溺治療漸慶甦生茲已數日安然復原窃思倘溺治療若無原潘二君已難復活受此活命之恩無可爲報謹登報端以誌永感云爾
鄒賀蔭軒拜啓

恭頌本站紳董徐君賓三之德政

本站紳董徐君賓三與地方興利除弊擬辦學堂任勞任怨一勇直前不辭辛苦不遺餘力無論何人遇有所求及有慈善事業無不實力擔辦由光緒三十二年及三十四年卄叁義務擬辦本站學堂巡警各一處彼時鄉民無知徐君親赴鄉屯勸導卒至成立其他諸凡於地方有益之事如自備地照由廣信公司借欵與四屯站戶承領站西柳通以作站民生計墊欵維持貧民報效商會發地請准各站地租減等種種公益之事筆難罄述去冬蒙調委吉林全省警務視察員於二月間回里清理十數年經手之事件均行交代清楚昨經站南民戶趙鳳亭等十數戶代表恭頌金字匾額一方文曰（維護桑梓）帳子一軸文曰（見義勇爲）各屯發起欲送旗帳者夥因徐君急欲赴吉未及守候旋於夏曆二月二十七日乘氣車晉省地方鄉老巡警學校保團紛紛出站送行頗極一時之盛顯鍾處長知人善用吉林警務前途當有一番整頓也同人等無可報答特登報端以揚其德
訥河縣拉哈站紳董民　徐壽山　楊秀峰　等公啟

請看邢巡官違法殃民

鄙人於民國八年在懷德縣范家屯買姜風雲地一畝三分共價吉錢貳百吊有契可証已經四年之久因該地巡官邢海山嘗借姜家錢財乃共同合謀將家兄劉福傳至營中打罵交加不准發言遍令非再給姜某洋壹百五拾元不該營小櫃貳拾伍元不可經人調說始將家兄放回因念氣過甚入門昏倒現轉床褥奄忽就斃鄙人寃深莫洩特揭報端以告閣縣主張公道者鑒察
含寃人劉祿白

恭頌吉林陸軍騎兵獨立團第二營營長郝君紫綬之德政

郝君磊落豪爽明達寬宏自今春移隊駐紮以來於緝捕事項不遺餘力問風遠颺農民夜可安枕除兵騷擾地面幾成故習茲郝君於佈告商民並受擾來控嚴辦外復親帶差弁不時巡查並派妥員各處密查實報刻下兵民熙然匪類歛跡良由於此故登報誌感
長嶺縣學商紳農敬頌

南通州朱福源布牌啓事
朱福源布牌素蒙賞地歡迎可見資格老當後爲友借捲略不經心以致市形見滯本主人於民國十年正月收回主權自行配捲整頓不惜成本精益求精特將布色加高物美價廉新布商貨定特加注意請試購辦方知敝主人之苦心焉

各國扇子
西尾洋行
奉天小西門裡（電話三五三番）
西東洋貨各種發售
（陰歷由四月起至五月節止隨帶彩品）

開始船期告白
招商局圖南快輪准于舊歷四月十八日（卽禮拜日）由營口開往烟台上海以後常川往來每隔十日一次定期不悞
奉天代理客票處　大西門裡眞正稻香村　小西門裡眞稻香村仝啓
大西中電話七四七號小西中電話九五二號

三井洋行
奉天大西關

專接洽初創電氣公司籌備種種手續計畫包裝一切電燈電話工程所售諸機器及電料均係物美價廉振興業務以應顧主作本位迅速賜顧爲宗旨
株式會社實信洋行本號奉天加茂町　日電話三三三番　中國電話一二五五番
株式會社實信洋行分號　奉天城裡鐘樓南路西　中國電話一一八八號
株式會社實信洋行分號　安東縣市場通　日電話五三五番　中國電話七六七號
株式會社寶香城裡四信洋行分號　長馬路日電話九八六番

張使決罷免（九日發 北京專電）

孫烈臣繼任奉天督軍

本日閣議決定罷免張作霖巡閱使及本兼各職即行查辦所遺奉天督軍一缺令孫烈臣繼任

（以上昨日號外再錄）

直軍擊退各路奉軍（九日發 東京專電）

李張部下均被俘虜
粮食軍械亦被虜獲

直軍將佔據北塘…奉張究如何對付…秦皇島唐山之居民狀况

天津八日電云現在直隸軍以天津爲中心擊退各路奉軍正在進行之際其第四旅業已佔領軍糧城奉軍混成第七旅長李景林第二混成旅長張九卿以下共計一千七百名均被擒獲糧食列車亦爲直軍所押收外此結隊退却之奉軍則在張莊敗竄大砲兩座機關槍數架均被直軍獲得要之現在戰况直軍在軍糧城附近將結隊退却之遲走的奉軍刻正擊敗以期令其逃散

又天津九日電云直軍迄于本日經過此間前往軍糧城者共計七千五百名帶有野砲機關槍飛行機等武器其前鋒擬于本日佔據北塘奉軍則在灤州構築防禦設備以期迎擊直軍惟奉張策劃果據此一試死戰歟抑將收兵退回關外歟遽難想像然秦皇島及唐山方面居民均頗恐慌刻正避難絡繹不絕

趙傑軍隊竟爾暴動（九日發 北京專電）

援奉以覘吳後路歟……爲乃兄保全其地位歟……抑係響應粵孫者也……中央已明令交趙倜審問……然在京漢路仍然恣意橫行……直軍已由馮玉祥往攻

河南軍已照豫定計劃于五六兩日佔據鄭州許州及黃河鐵橋現在彰德及武勝關等處之京漢鐵路均被破壞

又電云趙傑舉兵抗直已詳前電據聞其原因爲直勝奉敗之結果趙倜覺悟畢竟難免地位不固竟令乃弟先行舉事並聞其與奉軍之聯絡無甚密切與粵孫似經聯絡

又北京專電云九日大總統令豫軍第一師長趙傑恣意稱兵當照曹錕電呈著褫奪勳位勳章交河南督軍趙倜審問

又漢口電云豫軍于七日襲擊黃河北岸之新鄉車站當即燒刼其第二師長鮑德善則于八日攻擊鄭州旋被靳雲鶚擊退馮玉祥定于九日行抵鄭州即行攻擊開封

吳使所持之善後策（九日發 上海專電）

但恐言之匪艱行之維艱耳

吳佩孚之時局善後策分列如下

一、裁撤巡閱使及督軍
二、裁兵
三、交系及奉系要人之財產一律入官
四、組織超然內閣
五、召集國會制定憲法

鄂省傳出奉軍敗訊（八日發 漢口專電）

湖北督軍署發表略云直軍自佔領長辛店後即派第四第十三兩混成旅追擊奉軍是役奉軍死傷者數千名將校之戰死者一百餘名旅長周子新確已戰死旅長鮑德山受傷頗重許蘭洲有戰死說張學良闞朝璽均有受傷說

王內閣或者可實現（九日發 北京專電）

王士珍於昨日午後四時謁見東海固辭組閣謂菲才不堪重任等語惟曾徹露設令個人組閣一切事宜須任個人自由意見之意是以公府方面觀測云王氏辭却組閣並非絕對的態度倘容其希望則可望其出廬東海或將躬親枉駕請其組閣亦未可知

南孫誓師聲討北徐（八日發 北京專電）

據某處接電云孫文前于四日發表大元帥令略云徐世昌竊位亂政國步艱難違反民意阻礙統一罪惡滔天我民皆知頻年以來塗炭無辜近又惹起戰爭貽河北於戰禍致國家於危殆犧牲生靈毫無忌憚本大元帥受國民寄託思邦家慘狀言念及此曷勝痛憤此賊不除民無噍類茲督諸將奮師申討統願樹立眞正共和掃除積年罪惡庶幾得排妖氛而見天日所謂民賊者固爲徐世昌及其徒黨倘或悔過歸順一體同心解決國本今正其時一失機會噬臍無及我民人亟宜同心戮力以滅此賊云云

赤政府願再開交涉（九日發 東京專電）

赤塔政府現請駐哈爾賓山內總領事通告日政府願再開交涉之意是時日政府希望早期由西伯利撤兵所以赤塔政府如果具有十分誠意則再派得力全權委員開始正式交涉亦無不可

警廳取締東省紙幣（九日發 天津專電）

以湖北銀行紙幣代之

吳佩孚帶來湖北銀行紙幣爲額頗鉅當令警察廳出示佈告云嚴重取締東三省銀行紙幣一般商民行用湖北銀行紙幣可也

法對非侵略案態度（六日發 瑟諾亞來電）

法政府對于魯伊特喬治氏非侵略協約案之態度由各方面消息觀之法國鑑于歐洲局面漸已不以制限陸軍爲然緣其與德俄兩國頗慮一種威脅所以將非侵略協約擬保留下列兩項條件

第一、法國保留威爾塞條約之登記特權
第二、凡關于平和條約之義均由締約各國共同擔任

諸問題與瑟會前途（六日發 瑟諾亞來電）

比國前將對德覺書問題表示堅決態度以致瑟會形勢頓形險惡旋經意外相極力調停之結果雖得幾分和緩然尙有俄國對于聯合國覺書態度如何之問題或將引起極大紛糾亦未可知緣俄國對于該案之方針因與革命之根本主義相抵觸似擬斷然拒絕私有財產制度是則會議前途遽難豫測喬治之非侵略協約案以及對俄承認問題畢竟行將如何其終結殊難想像

英儲離日表示感謝（九日發 東京專電）

英儲于本日午前八時在鹿兒島上陸游覽各處旋在島津公邸午餐乃與接待委員話別直至午後四時乘列拿威號離日回英特賜日國民以感謝辭大致略云予之來訪貴國頗受至誠且至純之歡迎實出意料之外諒係因日英兩國多年提携得以增進人類福祉者也予之滯留貴國爲時雖不長然得面晤日政治家又得游覽絕佳風光欣幸無名予今將離貴國而猶追憶過去四星期間之幸福的經過不止者也云云

要俄承認條約聲明（八日發 瑟諾亞來電）

法國側發表陳述書略云俄國如不承認聯合國之條件法國即當召還委員採取別一行動然而俄國態度倔局而拒絕此項條件不少亦當要求互讓的解决者也比國則贊成法國意見

各地專電

陸夢熊代次長
（東京九日專電）據北京八日電云本日大總統令交通次長鄭洪年准免本職令交通部參事陸夢熊兼代交次

陸鮑病假照准
（北京九日專電）陸軍總長鮑貴卿准給病假五日令陸次金紹曾代理部務

梁朝棟確死矣
（漢口八日專電）據武昌督署發表云奉軍旅長梁朝棟確已戰死

顧使抵申預聞
（上海九日專電）顧維鈞定于明日抵申當在嶺路集欵大會演說獎勵認募並在聖智恩大學同窗會報告華會經過

津浦路已恢復（天津九日專電）津浦鐵路已于本日復舊照常通車

撤廢租界防備 天津九日專電此間各國司令官于本日在日軍司令官邸議決即將租界之共同防備撤廢

聯運會期展緩（北京八日專電）中日鐵道聯絡會議本定八日開會現因政局變亂緩開一星期

時事報館被炸（上海八日專電）昨晚時事新報館（研究系）突被人投擲炸彈惟損害無甚重大據該報館人云絕無買人恨之事人犯竟未獲得

吳曹請撥軍費（北京九日專電）吳使昨由天津電請中央撥給軍費二百三十萬元曹使亦由保定請撥五百萬元

歐美來電

列甯不參瑟會
（瑟諾亞五日來電）勞俄首相列寧氏現已決定不參與瑟諾亞會議係因患神經病

英德首相晤談
（瑟諾亞五日來電）英首相魯伊特喬治氏德首相威爾杜氏外相拉的奈烏氏于本日晤談良久係爲德國債務問題

英製巡艦可決
東京九日專電 英議會現已可決製造巡艦三隻

比拒調印通牒 倫敦七日來電比國拒絕調印對俄通牒其原因爲憂慮英美獨佔煤油事業

將開全權會議（瑟諾亞八日來電）此間全權會議當於十二日左右開會

現下游日本之英比兩國皇子

由右端起英儲英艦長比利時第二皇子

魯伊特喬治擬屆期演說

瑟會終結日期（瑟諾亞五日來電）據法總代表巴爾都氏云瑟諾亞會議當於十五六日終結

日本電報

聖上還宮
東京九日專電自昨年十二月後在葉山靜養之聖上已於本日午後還宮

地方官會議期
東京九日專電地方長官會議定自二十三日開會一星期

陸軍大員升轉
東京十日專電陸軍次官小野中將晉授陸軍大將任爲軍事參議官薩哈連軍司令官河合大將任爲軍事參議官關東軍司令官町田中將晉授陸軍大將兒島中將任爲陸軍次官

歲埠日僑窘况（海參歲八日來電）此間日僑定于十四日開居留民大會備向內外呼籲窮乏之狀態

閣議審議問題（東京九日專電）本日閣議審議地方長官會議案及行政整理委員問題並經決定南滿附屬地神社廟院問題

關東又復地震（東京九日專電）關東地方于九日午後零時半又復地震一分鐘之久

整理行政委員（東京九日專電）行政整理委員現經任命如下內閣書記官長三土忠造法制局長官馬場鍈一大藏次官神野勝之助大藏省主計局長西野元內閣書記官下條保康另有候補委員四名

見解互異之奉軍善後評

駐奉英美兩國領事之談話

爲政之道須得民心

還者。中國軍艦二隻。奉吳佩孚命令。迴航於秦皇島。砲擊京奉線。已請北京外交團之諒解云云。關於此事箇人未知其確否。言之果確。外交團。爲保京奉路之自由運輸。當必峻拒。弗待言也。總令吳氏不聽外交團之抗議。而中國之軍艦。及所置之砲力。但甚微小。且不許其遊弋於庚子事變協定之守備區域內。故軍艦之破壞鐵道。決無效果。且奉軍爲備萬一計。已若手急造迂回線。就於此點。無足懼也。

又外傳英國之將校。藉觀戰武官之名。馳騙自動車於奉直兩軍戰線之隱則資便於直軍之作戰云云。是爲絕無踪影之風說。惟有德國人二名於奉軍之撤退。西東兩路之奉軍。一節。曾由北京之情報聞之。又關無事退至唐山灤州方面。總或實在。而張作相之部隊。駐在固安永清者。其足力無論若何迅速。但難以藉鐵道以退却。况吳佩孚。五日已行抵天津附近之張莊車站。則外傳之中路奉軍。半被解除武裝。半以徒步向開平方面逃亡云者。似屬事實。然直軍方面。既已派騎兵追擊。則此徒步奔逃者。亦屬危險也。

下此之內閣。必將歸吳佩孚之支配。自不待論。惟於中國共和政體上言之。無論爲吳。爲張。作政府之後盾。皆同一。亦不待贅言者也。再有一奇妙之現象。而令吾人尋味不置者。爲奉直戰中之民心問題。此次奉直交戰。並奉天市民。亦多歡迎吳佩孚之勝利。其故安在耶。要之近代之政治。在輿論。換言之。得民心。實爲爲政之最要者也云。

（英國總領事威爾勤遜氏談）

維持東三省治安爲目前之萬全策自奉軍敗退之消息傳來。就於東三省之治安問題。謠言紛起。箇人亦會有幾多之耳聞。就中信聽吳佩孚在張莊對外國記者之豪語。慮吳軍之直突奉省者。且有之。是誠杞憂之甚者也。吳氏抵津。其先鋒隊已抵軍糧城。固屬事實。而吳氏心理。不過擬攫北京於掌中。其侵犯東三省之言。實難取信。進一步言之。吳佩孚總或敢行東侵。非有至大之兵員與軍費不濟。故其暫時之間。實作不到也。

至張作霖氏。將據灤州戰綫。冀圖再起一節。無人不甚贊成。此際張使。宜速率全軍歸城。不但於其自身有益。爲東省計。亦爲不可緩之圖也。秦皇島直軍砲艦。砲擊鐵道一事。列國固提出抗議。而吳佩孚不聽。則無法可施。假令吳佩孚聽從之。據聞奉天方面。吳俊陞已奉令調集奉吉方面之殘留部隊。約一萬人。再圖入關。是東三省之防務。益將空虛。激派胡匪之變。不待論。以是或竟發生兵變。亦未可定。現在特別三區之管轄。確已有將被奪取之傳。萬一東三省內。更發生不祥事。恐即張君沒落之意味矣。今日張君。三省之地盤。猶無意外之事變發生。宜速率其三萬五千大軍。歸省保持東省之治安。是吾人爲張君。爲東省所切望不置者也云。（美國總領事布翁萊斯氏談）

歐洲外債與中國外債之關係

▲美國已決定責歐洲各國償還戰債倘欲美國取消債權 歐洲各國亦應取消對中國之債權

譯密勒報華盛頓通信云。數星期前美國國會通過一決議案。以國務卿財部商部兩總長及參衆兩院議員各一人合組一債權委員會。專司籌議歐洲 各國欠美國戰債 之歸還問題。所定權限。極爲密切。自歐戰停止以後。債務各國在美國大肆運動。希望債欵完全取消。今債權委員會成立。足使此等運動完全停止。美國政府從前縱有取消全部歐債之可能。但法國代表在華會不肯裁減陸海軍之態度。已將此可能性全部摧滅。目下美國輿論。對於歐洲政治。深爲懷疑。遂斷定債欵必須全還。不能缺少。美國政府已辭謝參加日諾瓦會議之請。但此非美國將繼續不問歐州重造問題。遲早美國終將加入一財政經濟會議。而努力於整理世界之財政經濟。若此種會議果舉行者。美國將得一極佳機會。提議某種 關於遠東經濟 之重造計畫。俾中美兩國胥受其利。歐州宣傳家在美國力倡取消債欵之說者。罕曾言及中國欠歐洲諸國之債如賠欵等亦當取消。蓋歐洲對華之經濟政策。向以迫中國還債爲事。萬一無欵可還。則迫中國將其他財產歸債權國管理。以作保證。今使此項成例適用於他國。則法比意（英國已有允還債之表示）等國。若不能還債於美國。美國按諸法律道德。亦當要求其他權利或土地爲賠償。一國而不能還債。是謂破產。若不肯還債。則直是圖賴而已。國家有心無力。不克還債。情猶可原。若強國無力還債。已失其強國資格。若竟不肯還債。則其自待之爲何。債權者唯有迫其盡債戶之義務耳。

參加於華府減軍及遠東問題會議之諸國。所欠美國債欵本利合計。約美金一百二十億元。據最近公布之數目。過期未付之利息一項。已在十億金元以上。而每過一日。所增利息。爲一百七十萬金元。此等債欵。如一經付清。美國人民可四五年不納稅。易言之。美國可造一等於英日兩國聯合之海軍。而仍可不收國民稅欵三年。美國與此等債欵關係之大。於此可以想見。近來中國政府 對某美國銀行 之一宗小債。曾有過期未付之事。一時詆議紛起。甚至中國在華府會議之地位。爲之受損。然在此同一會議中之列強。其所欠美國之債多至數百億。幷未付息。而地位初未受損。何也。中國之財政管理。受此等同一列強之條件限制。又付出鉅大之賠欵。以致入不敷出。列強又在中國設置所謂勢力範圍。硬索種種權利。致中國不能自由發展其天產。開發其富源。中國所受此等強國之累。實非淺鮮。

關於清理歐洲對美債務一問題。議論甚多。一說最爲簡單。即美國無條件取銷此等債欵。一說謂所謂『聯美』國者。應將彼等等開相互之債欵共同取銷。說者謂美國取銷此債。可以增進對外貿易。今之債務諸國可購大宗美國貨品。而工商業皆將迅速復活。究于美國有益。但就記者觀之。試以平常商業往來爲喻。某甲有物出售。而以購此物之代價贈予所期望之買主。則與直贈以物何異。若使買主既得代價。而反購他人之貨。則爲事將更惡。今安知歐洲諸國於債欵取銷後。不移爲資本以與美國競爭。又安知其不用於中國。發展其勢力範圍。妨碍開放門戶政策。使華會所得之結果。於他方面謀補償。庶得情理之平。謂宜向列強提議。請將彼等對中國一切金錢要求及在中國之讓予權利。爲華人所欲取銷而不合開放門戶主義者。概交與一國際專家公平估計。定一總額。即劃作各國歸還美國之債欵。如是各國欠美債額可以減少。而中國一變而爲美國之債務國。然中國之外債總額。毛計爲十五億金元。其中各項賠欵。約占三億五千萬金元。內以拳亂賠欵及中日戰役後之賠欵爲大宗。其欠英法意日比俄美國已退還外。尚有二億五千萬金元。就正當合法之賠償計之。中國已付之賠欵。實已逾於拳亂中外人生命財產之實在損失。而今日所欠之數。尚約等於賠欵最初估計時之數。則皆積累之利息。若列強今能效法美國。一致取銷賠欵之要求。則其有裨於中國財政上之整理者。定非鮮渺。

凡關於國際債務問題之調整。若非將俄國中國一律加入。則日本殆亦將不包括在內。於此吾人當中國自經受美國之勸促。於一九一七年對德奧宣戰後。實爲『聯合國』方面之一同盟國也。有一法國政治家贊助美國取銷債權之說。極口以形容之曰。『斯爲何等偉大之舉動哉』。然此種偉大舉動。似僅應適用於歐洲。而不適用於亞洲之同盟國。斯又何故歟。依彼等所定之限制。英國應豁免法意比法國應豁免比或意（但得不在內）意國應豁免誰何。不得而知。美國則應盡豁免彼等。而中國獨爲例外。不在豁免之列焉。歐洲政治固須平等。遠東與太平洋之政治上。亦同一須平等。若平等世界之一半。而不平等其又一半。是於事爲未完。即於責爲未盡。此美國所不願也。美國今對抗兩大陸之風雲。而來自亞西亞大陸之危機。尤爲嚴重。果美國須豁免英國及歐洲諸國一百六十意之巨欵者。自當

已故羅馬法皇之葬儀

金棺發引將赴寺院時之光景

北京新發之女紅十字會

▲並附設婦孺救濟會

北京女紅十字會。日昨亦附設婦孺救濟會。茲將其簡章錄之於後。（一）本會担任救濟事宜。凡戰時之被難及避難婦孺皆收容之。（二）本會會長。由女紅十字會理事長兼任之。（三）本會設立總務調查救護檢查管理食品醫療交際文牘會計庶務各股。所有職員。由本會會員分任之。（四）本會設收容所數處。在亂事發生以後被難入所者。由本會供給飲食。至秩序回復之日爲停。如先期入所避難者。以本會懸掛旗牌爭始。膳費自備。但至情形緊急時。得與被難婦孺同一待遇。（五）本會設醫療部。凡入所婦孺有患病或受傷者皆醫治重者送醫院診治。本所概不收費。（六）本會係因救濟婦孺起見。只准携帶隨身衣被。凡有衣箱及笨重幷危險物品。概不收容。（七）本會設有檢查部。凡入所婦孺須向檢查部報告。以備檢查。並登記號簿。發給收容證。（八）本會係紅十字會附設機關。凡應辦事宜。悉由女紅十字會理事長主持。所有本會男職員。皆係臨時義務。（九）本會辦事處。暫設石駙馬大街第二十一號門牌。

金融公債業已售出

交通京行致交部函云。部存押品金融公債票十萬元。抵還欵行借欵本息一案。茲擬代爲變價抵還欠欵嗣大部復函。一再否認。不意政潮未定。波及金融。債票日益低落。兌現日甦。應付不及。業已按市售出。連同中籤利息價。至五五九三以上。比較前次代售市價五九一仍屬有盈無絀。請鑒核云云。

紀伍廷芳最近關於政局之談話（續）

吾人以未知彼之計畫。不以爲其能成功。彼既亦不以吾人之意爲當。吾人乃以其爲大愚。初唐氏自滇敗入粵時。吾人竭誠歡迎。引爲同志。且彼曾一度任西南陸軍總長。旋以養病赴香港。及其由港歸來。乃不願復居粵而願赴桂。彼原擬赴桂林一謁孫中山。乃一經上駛之後。迄今未赴桂林。自是彼之計畫。吾人均未得聞。惟知其已戰勝顧氏軍隊之大部。又將土匪編列成軍。彼於實行回滇以前。曾允許贊助北伐。吾人信其必踐此言。自其到省以後。惟尙得其眞消息。而其弟則在澳門。且將來此。待其兄之訓示也。

奉天 金對小洋 近限 前場 後場
大連 金對銀 先物（銀對金） 近限 遠限
特產 大連 大豆 限月 五月 六月 七月 前場寄
豆油（金） 高粱（金） 前場寄
長春 大豆先物（銀） 院內物（石） 前場寄付
開原 大豆（小洋） 前場寄
四平街 錢鈔 金對小洋 大豆（小洋） 近限 遠限 前場寄
公主嶺 錢鈔 金對小洋 金理物 近限 遠限 高粱（小洋） 前場寄

天氣 本日 大連 長春 營口 奉天 南 又 西轉

桂華月光肥皂

桂華月光肥皂

本號特製桂華月光肥皂專以品質本位爲主義廣希風行中外起見祇恐仮冒之貨殊多士商惠顧有碍且其出群特色亦未週知茲將各項臚列于左

計開

一、桂華月光肥皂浸水攪動生泡極多以是浣衣工少而功倍無論葛布絨布其餘一切衣布均使鮮潔光明無須搗之以銷衣巾不傷鈕釦不損誠能速用者讚稱効力之偉及靈便無儔

一、無論洗濯何物切少片浸水時許再將所浣之物於桶盆之內用桂華月光肥皂均擦然浸之水中本皂氣灌注垢汚自除倘過冷地熱湯鎔化尤妙及水浸移時將物提出一漂便潔如未淨盡可再擦之少時漂以清水而後晒之絨呢等彷此洗法

一、洗衣時須拂去塵氣一切用法如前方能使點垢不留纖塵不染

一、能使白色布浣潔如雪彩色布濯艷如花總左漂時得訣水泡之餘濾盡去則濁垢滌而清光來

一、浣物能使精潔皆因桂華月光肥皂本質先極清潔而又加意製造所致本號親臨監査自信方期共信

一、無論何人用桂華月光肥皂能指出品質未善合用不便者將原價奉還外賞銀若干並不食言

以上各項確有明効用者切勿遲疑本號爲一掃天下塵垢宗旨所以不敢自私公諸同好請嘗省之方知言之不虛也

多年貯藏熟製之

穿譽久著斯界之

世界名酒

ヘルメスウヰスキー

嗜威斯克酒者請飲

黑爾美斯威斯克

大阪東區安土町　壽屋伊太郎

和合藥水

又名育亨精　一名壯身靈劑

定價　大二元　小一元

和合藥水者、扶陽靈藥也。然與市上之所謂壯陽藥者、逈乎不同市上所售壯陽藥、大抵不能見效、惟和合藥水服後兩三天始奏奇効其藥性和緩純係王道、故能扶陽于永久不壯陽于一時雖曰扶陽靈藥實壯身神劑耳。

經理處

青島	井上誠昌堂	長春	藤田大藥房
濟南	文明公司	營口	東瀛大藥房
天津	金山大藥房	鐵嶺	平紀藥房
北京	信昌大藥房	哈爾賓	井上大藥房
奉天	井上盛昌堂	安東縣	井上誠昌堂
同	佐藤廣濟堂	大連	小林卷助藥房
漢口	昌明堂藥局	同	若林洋行
南京	丸三大藥房	上海	東亞公司

各處大藥房洋廣貨舖均有代售

王陽明

聰明好學。臨事不懼。讀書樂道。有致遠之才。赴京會試。不第。爲忌者所抑。雖歷遭魔境。其志不渝。比成進士。好奇。行導引之術。既而悔曰。此非正道。不足學也。會八虎用事。有科道。戴銑。薄彥徽。疏諫觸上怒。而廷臣無一人營救者。先生剛直疏辨。詔下謫貴州龍場驛丞。在彼以身作則。化導吏民。民皆感化。德被群黎。後平盜南贛。又靖寧王之難。立功兩廣。偉哉文成。至今猶思其人。

大學眼藥耑治時行目疾火眼腫痛白翳青盲乏疲難開羞明畏光視物不明等所有一切眼科諸症奏効如神

調劑老舖

合資會社參天堂大藥房

服用

仁丹

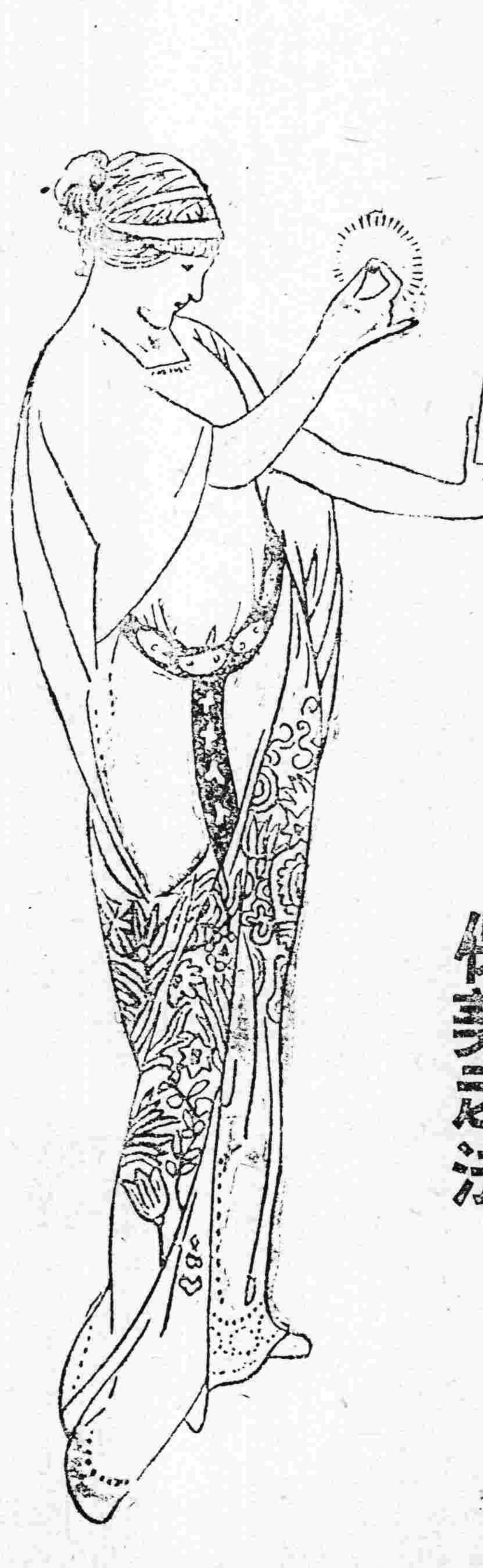

促進强健

預防疫疾

而以發輝肉体美

是個最聰明的

保美之法

仁丹耑治

胃火脘疼　胃口不進　頭痛目眩　胃弱溜飲　精神鬱結　酒醉宿醉　水土不服　船車發暈

請

川上運送店　電話七八一番

大昌煤局　電話中四二九番

東三省新聞

▲奉天▼

○我聞如是之軍事訊

▲準備總戰之規模 據確切消息奉軍自長辛店戰敗後張使對於曹吳頗爲痛恨業已誓不兩立以故決定重整旗鼓一決雌雄現正積極其規模頗爲宏壯在灤州昌黎一帶挖掘之戰壘深至五尺寬至二丈長達八十餘里現已來往通駛瀛車運輸軍隊及軍需品並輕便砲台三十六座以便臨高俯射如槍砲子彈行軍水車飯鍋及車輛帳棚糧台病院等等計畫均極完備其規模之大爲民國軍閥爭鬥以來所未曾有倘使傳說不虛關內人民之浩劫尚未已也 (依)

▲張吳會晤之述聞 據由灤州回奉之某軍官云日前當吳督赴灤州時與張使握手吳極勸張暫行回奉以作他圖張使堅執不肯並謂若我亦去此刻軍心愈行渙散更難恢復之餘地寧死勿走說罷與吳痛哭不已並勸吳速行回奉籌備後盾吳督所以急回也(蓮)

▲軍艦開至釣魚台 援直海軍艦原擬開至秦皇島以斷奉軍後路嗣因駐該島美國軍艦按照庚子條約阻止進港是以不果茲據由錦縣來省者云該處迤西綏中縣迤東日前開到海軍司令杜錫珪派來之軍艦七艘由錦縣遙望之近釣魚台之海濱確有四艘稍遠之處隱約間尚有三艘並已向海岸發砲但未傷及居民該地官憲無從措手錦縣知事乃將前清所遺留之大砲多尊僱工抬至海濱以資防備云(明)

▲令吉黑兩省招兵 黑督吳興權此次由關裡回奉後本擬親自北上招募大股胡匪以作奉軍反攻之助旋因巡閱一職關係重要不得不有人坐鎮以免人心動搖故特於昨日分別電令吉林督軍署參謀長吉興黑龍江督軍署參謀長王淑常積極招募速遣來奉候令出發云 (明)

▲吉五旅開始入關 日前由吉林調來之蔡永鎭所部之第五混成旅業由南滿車陸續運輸來奉刻已運到一團之衆所有軍需彈藥等件業已領訖准於今(十日)日起先後開赴綏中檢閱一帶駐紮云 (明)

▲第五旅全部出發 齊恩銘所部之第五旅日前出發者僅係第二團之一團茲因張使令該旅全部出發以厚兵力以故該旅之第一團及砲兵營現已由東邊陸路起程出發云 (依)

▲電調江省軍隊 江省騎兵兩旅前曾電調來省隨軍出發現奉軍敗退吳督赴關欲勸張使回奉而張使大爲震怒兵敗如此有何面目返奉迅速再將江省混成旅調撥來關重行開戰吳督即行返奉當電該省兩旅旅長即行督兵來奉其第一混成旅一團一營於日昨來省屬於小東關各糧店云(棲)

▲飛行機又將出發 航空處之飛行機前隨軍隊出發當開戰時飛行機不知如何損壞兩架當即運回航空處派工修理現將修理完竣待江省軍隊調齊即當隨軍入關云 (棲)

又訊云由趙鴛駛員駕駛之大號複葉飛機日前確已被損運奉因該飛機仍須入關從戰故現在航空處正趕緊修理本星期內即能修理完竣重行入關云

▲吉黑協助軍費 奉軍雖已失勢然張使作戰之計畫仍進行不已惟軍費甚大籌措維艱昨聞吉林永衡官銀號匯來現洋十五萬元黑龍江廣信公司匯來現洋十萬元均係協助奉天軍費云 (蓮)

▲張學良又復入關 鎭威軍第二梯隊長張學良日前因事由前敵回奉小住數日茲因軍事又復吃緊特于昨(九日)晚乘京奉專車西上云(明)

▲風雨台演習地雷 軍署參謀長喬洪章日昨(九日)率領兵士多名攜帶地雷十餘個在南關風雨台空場演習一小時之久以便入關備用于事先轉令第三警署通知該區一般住戶毋庸驚恐云 (依)

▲張海鵬奉召進省 前二十八師五十五旅旅長現任使署顧問張海鵬因奉當局電召昨由新立屯進省聞現正預備一切擬定入關謁見張使然後辦理戰事云 (力)

○孫吉督入京調停

▲張使退出檢閱說

九日歸來之奉軍人員云奉軍司令部已由灤州退至山海關孫烈臣督軍偕同張錫鑾趙爾巽二老前赴北京但三氏現下似猶滯留天津外間有傳其爲運動調停者

○奉直戰中之副產物

▲錦州界馬賊跳梁 ▲李景三率隊討伐

據某方消息奉直戰爭之結果錦州方面防備空虛是以自西海口子及錦縣朝陽一帶馬賊蠡起勢頗猖獗錦州警察今特組織警察砲隊以李景三爲隊長前往討伐該馬賊團中以盖三省爲最有力者云

○十六師並未降直

▲有冤難伸

鄒芬所部之第十六師近來咸傳其業已投降直軍並謂此次奉軍敗北即係該師投降所致茲據確切消息該師爲該師鄒師長及鎭威軍司令部一般高級軍官對該軍戰事監視極嚴如該師奔馳戰場五六日竟未得片刻休息敵戰三日竟未得一粒入腹該師指揮用砲反擊奉軍確屬事實惟投降直軍並無其事至其用砲反擊奉軍之原因者不但不思調遣他軍前往替換稍事休養而又嚴厲督飭冒火前進該師軍隊疲憊已極被逼無路不得已遂用砲反擊後路奉軍冀得一線生機比較平白送死尚覺甘心因是奉軍不察以爲背叛降直遂令第一師擊之而直軍方面以其係屬奉軍仍舊砲攻該師以二面夾攻遂向北逃去及逃至京師附近中央保安軍隊爲維持京師治安亦連放槍砲轟擊不已以故該師三面受敵有冤難伸此即該師軍隊背叛之實在情形也云云 (依)

○兩領事聯袂回京

我國駐鮮領事代理駐日公使馬廷亮與駐橫濱領事馬洪亮於日前由日本回奉下榻於日站大和旅館因知奉直戰事京奉路業已阻梗故而在奉小住數日遂於昨(九日)晚乘南滿車前往大連由水路轉赴北京云 (明)

○工商會傳知軍事

鎭威軍失敗以來省垣人心頗覺動搖工商兩會會長薛永來與魯宗煦各招集董事會議結果除籌款犒勞各軍外並印刷傳單多份分給各商家其傳單上大致謂奉軍此次失敗並非實力不足乃因西路軍事正在吃緊之際鄒芬所部之第十六師突然叛變將機關槍等均反向奉軍射擊直軍乘機前進是以失敗云云末並有犒勞各軍辦法計團營長每人現大洋二十元連排長每人現大洋八元兵士每人現大洋五元欲藉以以安慰人民之心理云(明)

○通令保護路軌

代理省長王永江以現當軍事吃緊之際京奉鐵路最關重要於日昨(九日)通令新民黑山綏中錦縣等附近京奉路各縣知事日夜須督飭警察保甲協助軍隊保護路軌以防不虞云 (力)

○電告哈埠匪患

據軍界方面消息使署刻接哈埠張道尹來電報告境內竄入大幫胡匪二百名到處搶掠若不及早派兵剿除爲患何堪設想等語當經代使電令齊齊哈爾馬營長督隊前往剿辦藉資鎭懾云 (力)

○樊知事膽大乃爾

北鎭縣樊知事因查辦該縣廣濟銀行之賬目有代爲朦混及受賄情形經人在省署揭控經省署批示謂果如所控該知事何膽大乃爾令即明白呈覆云 (力)

○各知事報告匪警

省公署接到柳河岫岩輯安各縣知事報告該縣境均起有零星股匪肆行刼掠雖有當地警團或槍彈缺乏(省令暫行停發給各縣槍彈)難以剿擊以故爲患甚劇請求撥兵進剿云(蓮)

○王督辦請招警隊

前者屬于清鄉局之山林警備隊原有三營去歲夏間撥兩營成立十一旅僅存一營茲因時屆夏令匪患堪虞王理堂督辦近已呈請王代省長復行添募警備隊兩營專爲剿匪之用未知當此軍費無着之時能否照准云(蓮)

○金營長代理團長

二十七師營百五團團長閻玉成被張使槍斃已誌昨報闕所遺團長一缺張使暫委該團三營營長金敬一代理因金營長接使以來屢爲勝利云(蓮)

○派員赴綏中調查

綏中縣界有海艦近岸以砲襲擊之說不惟報紙喧傳即使署已實接到此項電告昨使署陶參謀已奉命前往綏中調查實況以備抵禦云 (蓮)

○鮑營長不赴前敵

營口練軍營長鮑育才昨者由省回營盛傳鮑氏亦將整理軍隊開赴前敵助戰茲據其某差弁云鮑營長日前來省係請示營口河防事宜並不入關作戰云 (蓮)

○警察隊梭巡旋返

鄉鎭警察所長萬瀋川因慎重地方治安前曾派遣警察馬隊孫隊長率警二十名分往四鄉梭巡以重治安茲該隊長已將各鄉游巡完竣于前晚回所稍事休息仍須分途巡查以昭慎重云 (依)

○文知事公畢遄返

開原縣知事文耀日前來省面謁王代省長稟陳該縣要公並向財政廳呈繳各欵昨已公畢于今早乘南滿車返任云

○又擬挑選馬警

前因編制騎兵旅曾通令各縣選送馬警茲因戰事急需騎兵又擬向各縣挑選馬警若干名以資驅制騎兵旅爲作戰之後盾不日即當實施 (好)

○委定分處稽查官

平康里督察稽查分處稽査官王虎忱現因奉調入關充任他職遺席昨經總處委定稽查趙某前往接充云(力)

○改訂儲蓄會簡章

財政廳王廳長以呈請開辦東三省儲蓄會之馬崇恩等所訂簡章諸多不合乃爲之改訂首將東三省名義撤去至於職員以五年爲一任亦令改爲三年以昭劃一云 (守)

○飭商界維持金融

刻下戰事未已人心恐慌市面蕭條金融吃緊昨王代省長特召集省垣各大銀行之經理及商會正副會長會議維持金融辦法勿使奸商把持使紙幣稍受影響云 (蓮)

○來省參觀團彙誌

省中各小學對於新教法之研究頗著成效以致引起各縣學校研究之動機是以近日來省參觀者竟有山陰道上應接不暇之勢七日鳳城第二師範教務長盧日宣關駐宸率學生二十八名來省寓於教育會新民縣立師範學監闞佩璋率學生二十四名寓於新民棧開原縣立講習科校長富炳宸率學生二十五名赴旅大參觀現已完畢來省寓於亞東旅館聞各團已開始赴各校參觀云 (體)

○達王購到良馬

東關小河沿遂爾罕王原有馬四匹已贈給各當軸茲聞該王派人以數千元購到黃白各色良馬兩匹於日昨在小河沿夾往跑溜云 (力)

○兩校隊球大比賽

文學專門學校近來對於體育亦頗爲注意日昨(七日)該校隊球隊在高師球場與高球隊作友誼的比賽以三局兩勝爲標準第一局文專勝十三高師勝二十一第二局文專勝十五高師勝二十一高師連勝兩局故最後勝利屬諸高師云 (體)

○體育場之籃球賽

月之七日上午九時第一師範本科二十五級籃球隊與高師附中第十八級籃球隊在公衆體育場作友誼的聯賽兩方隊員精神甚形活潑且能服從評判員之指揮九時嘉尚一師隊員運球稍差投球尚準附中運球尚可投球稍差最終結果爲六與十六之比較差一師佔勝云 (體)

▲長春▼

○輜重營奉調來長

吉林陸軍第一旅所屬輜重營原駐農安前月調駐張家灣現該營孫營長接到憲令因長春馬二營已經調入關內獨立團亦相繼開去長埠地面空虛自應移駐長春以資保衛八號午後該營第一連已先發來長日內該營部亦將陸續開到云

○招募員過長北上

現因奉直戰爭原有之軍隊多係奉調前往仍恐不敷分配是以各處招募新兵以作備補之用作有督軍公署委員李崇綬郭振東分途招募已經由吉到長換乘中東車北赴扶餘實行招募約須旬日即可返吉云

運動界消息

○近世體育運動的概況及第五屆遠東運動會的經過 (續)

又因中國政治情形紛亂像以前徵集許多贊成人的辦法太不容易因此此項組織祇應制愛又因爲時間的迫促和事前組織的不完備覺得與其聘任大批分身無術或彼此不相識或不深悉此項事業情形的忙人担任委辦反不如將各項職務分任幾個人專門担任爲便否則委員會既不易常聚且若一切皆須指導又太費總幹事時間因此便將上述計畫付諸實行(一)將經責任交由執行部担負(二)請陳立廷先生負責社交事項(三)請呂克先生負責會場設備(四)請上海朱文瑞先生負責分類入場券(五)請鄒伯湯先生與上海學生聯會担任招待及收票(六)請童子軍協同部署各種比賽(七)選定一部分教練與選擇委員其餘一切事項如規定運動順序收藏獎品紀念物佈置運動場(在虹口公園)若與各國通訊等均由執行部負責會務執行蓋以執行部之力爲最多 (未完)

▲吉林▼

○戒嚴期中之禁令

吉垣軍政長官因時局不靖已施行戒嚴以維治安戒嚴司令部特於日前將戒嚴期中應行禁止各項宣布俾共遵守(一)禁止集會結社凡報紙雜誌傳單告白等印刷物有妨治安一律取締査禁(二)民有槍彈子藥及其他可供軍需之物品一律禁止輸出(三)査有槍彈子藥火具及其他危險物品如認爲妨治安者即予收押云

○禁使役濫着軍服

吉省督及王代省長近查各機關使役咸著軍用制服既有妨軍界之風紀且當時局不靖辨認不恐又明使奸人潛入爲維持軍隊之風紀並防奸人潛入起見特通行各機關嗣後使役概不准着用軍色制服違者處罰

○犒師欵項緩滙出

警務處鍾處長曾召集各團體在警處議定先集現大洋三萬元犒師一節昨聞各團體以鎭威軍已拔防陸續回奉此項犒師欵項暫緩匯出

○永衡又印現洋票

吉垣永衡官銀號原出有大洋票四百萬元惟此現大洋票同不兌現每元之値按市行合大洋兌換券七角茲該號爲便于通用計又擬發行現大洋兌換券若干萬元刻已在永衡印書局印刷聞共分一元五元十元三種票面即有吉林字樣並表明吉林省城永衡官銀總號發行之意約下半年發行云

▲營口▼

○戒嚴司令處成立

奉直交惡地方不寧近經遼瀋道尹何子章氏請准省憲設立戒嚴司令部於八日成立並出佈告謂此次奉天出師入關軍隊現已陸續開拔本司令處爲維持地方秩序保護中外人民安全起見業經呈奉巡閱使批准特於本月八日起宣告戒嚴劃定營埠爲警備區域所有一切戒嚴事務統歸本司令處辦理爰根據戒嚴法及其法律頒佈臨時戒嚴命令俾衆週知仰爾各色人等務各按分守法勿稍違犯本司令處已經調集多數軍警不分晝夜嚴密査察倘有不逞之徒故意觸犯以身試法一經查護或被舉發如証據確定定按軍法從嚴懲辦絕不寬宥本司令處言出法隨其各凜遵勿違云云並聲明一禁止與時機有關係之集會結社或新聞演說圖謀廣告一禁止輸出可供軍需之物品如糧石類一禁止私藏私帶或販賣槍炮彈藥兵器火具及危險物品一嚴查妨害金融一禁止造謠煽惑及鼓言閱致傷佈邪教等事一嚴查商民人家容留無正業之人一禁止深夜通行一檢査郵電信件一檢査輪船帆船火車特別注意保護外人嚴拏間諜敵探一嚴拏洩漏軍事機密者一嚴拏破壞鐵路及陸軍建築物或軍儲倉庫者竊盜者亦同一嚴拏擾害治安紊亂秩序者一嚴拏意圖援亂種種不法舉動者五月八日總司令何厚琦副司令鮑英麟副司令劉效昆公佈

○鮑營長來去匆匆

練軍鮑營長日前晉省昨天午後回營次晨又乘京奉車往山海關因何事故尚未探悉

○孫督軍寄到捐欵

本埠福兒院自民國九年經慈善家張東陽氏發起籌備迄走呼號至十年成立茲僅經年收養孤兒已有五十餘名其中組織頗爲完善是以美名傳於遐邇月前吉林孫督軍見其簡章及徵信錄所載各情感動善念由吉與該院寄來捐欵現大洋二百元云

▲撫順▼

○歡迎白校長盛會

白培辛校長赴日觀光回國已誌昨報茲經青年會長何子誠發起開會歡迎先期函請各界假西覼園子開會請會秩序一振鈴開會二作樂三會長宣談歡迎詞四白校長報告在日本觀察教育工業商業各種情形五來賓祝詞六公宴一時觥籌交錯頗爲盛事云

▲安東▼

○王道尹注重學務

東邊道尹王理堂注意各縣吏治及學務對於全埠各學之運動會均撥冗前往參觀指示一切每値學生奏技競勝撫鬚微笑樂不可支是王道尹誠不愧爲東省之循吏云

○京連大飛行誌聞

近聞租界人云日本東京民間飛行家石橋勝浪氏現擬舉行東京大連長途大飛行預定航空日期由本月十日至十五日間橫斷朝鮮海峽至新義州着地停留三小時然後飛往大連查日本航空術近甚發展此次航空成績當必優美矣

▲大連▼

○僑居大連之歐州人數

▲俄人佔第一位

居住大連市內之西洋人年益增加惟猶不若外間像想之多數只以俄人南來赴日本或青島上海者必由連過表面上似居住多數西洋人耳茲當局於三月卅一日調查一表特載于下留心人口問題所樂觀也(此表不包含老虎灘星箇浦沙河口三區)

國別	戶口	男	女	計
俄人	二〇	四八	三八	八六
英人	九	一六	一〇	二六
美人	六	一四	八	二二
希人	三	六	六	一二
德人	一	二	一	三
法人	一	一	一	二
墺人	一	一	一	二
荷人	一	一	一	一
佛人	一	一	一	一
丁人	一	一	一	一
計	四二	九〇	六六	一五六

○聯運會議改期

在北京召開之中日聯運大會議滿鐵大藏理事早已於四日自大連出發前往與會惟因奉直戰事京奉線不能通行是以現猶滯留天津待鐵道開通再行入京並聞該會開會期原定爲月之八日茲則變更至十一日開幕云

新潮

家族制度底批評 (陳顧遠)

(一)關於道德問題 道德底標準是隨時代變遷的從前底束縛主義自利主義旨從主義壓制主義現在是用不上了家族制度廢除以後人生在社會上各自做他爲人底事情不受家長底限制沒有嫡庶底支配是一種自然底生活束縛主義便打破無論怎樣淸族底人除過已身以外還得奪社會上些利益去養兒子甚至留些金銀爲後輩用了自私底觀念所以叫他行起來常有一個定度——不能超過他的家族利益的界限慢說這個就是在家族裏頭作丈夫的便是自私自利的代表那麼家族沒了這利人主義的範圍也就擴張了沒有家族的組織便不受家長的指揮沒有夫妻的名義便減去男子的威權自由的精神纔能實現自由的眞魂方可表出什麼旨從什麼壓制都一掃而光了拿這個看來家族制度一廢除不惟和道德沒有妨碍反要增長道德的

(二)關於經濟問題 要共產主義實行起來總得破壞家庭組織要社會主義發展起來還得廢除夫妻制度因爲有了家庭組織便有夫妻制度有了夫妻制度便有父母關係有了父母關係便有私產事情有了私產事情無論國家抽承繼稅重在何等地步這社會上底財產仍舊在少數人手裏拿着不會平均的反過來說家族制度一除各人自食其力所賺的金錢夠用則止因爲兒童是公家撫養又沒有什麼遺累要下許多的錢也是沒用的但是有人問道人人祇要夠用不求贏餘這社會上底生產力不是要減少嗎?這話完全錯了!好逸惡勞固然是人類的通性但是不作工他便不能吃那怕他一天作四點鐘底工他總是要的人人都作起工來在個人身上或者比現在的時間短縮合起來算這生產力却是很大的所以家族制度一廢除不惟共產主義可以達到而且全社會底產權力又可加增

(三)關於社會問題 地方團體國家家庭和中世紀歐洲底教會都是社會生活上一種形式教會統一底理想失敗以後纔建立歐洲國家底基礎社會很有了進步家庭也一樣既有那樣弊端就應破壞了他使得社會生活另變一種較好底形式免得日趨日下之形式這種形式什麼?簡單說就是一種職業底組合或者是地方團體的發展換句話說無論是那種形式這裡頭以各個人爲單位沒有什麼家族父夫了至於那時國家存廢底問題就沒有討論底餘地因爲就是有國家也不過是較大的地方團體罷了!再推開說什麼姦非什麼作偈什麼法律——和規則有別什麼盜賊恐怕也是沒有的那麼社會的進化律更是要增長了

(四)關於生理問題 男女都不能依賴他人必要作起工來身體當然會發達的在女子方面尤其有利男女結合出於自由戀愛所生的兒童大半都是很聰明的——這是積極方面的免去惡劣的環境達到自然的生活拋開家族的贅累得有清爽底胸襟對於人類的生命很有功效!——這是消極方面的 (未完)

▲本溪▼

○馬賊頻起之恐慌

本溪湖城廠之騎兵出動後地方防務頗見薄弱今有匪首佟老辮之部下四十餘名結聚一團出沒於城廠西方五十里之水洞附近一般居民咸有惴惴恐懼之勢云

▲公主嶺▼

○公長間增開客車

公主嶺長春間有關係之中日人士往來頗繁而往復之火車次數殊少一般人士頗感不便長春日本商業會議所有鑒及此特將此中困難情形陳情於滿鐵會社希望該社增發列車以便商旅該社納其建議現已定自十日起公主嶺於午後十二時十五分開發第三十列車及長春午後一時五分發之第二十二列車連結三等客車數輛以便搭乘云

▲遼源▼

○組織商團已成立

本埠防軍大半開赴關裡所有地方防務雖有少數軍隊大有不敷分布之勢是以趙壽山知事商會閆會長爲防患未然計提請組織商團招團丁五十人以資協助而防不虞所需餉費歸各商號擔負現已成立委于春藻爲隊長認眞練習入夜則分駐要地以保公安

▲哈爾濱▼

○憲兵隊派員赴滿

駐哈北滿日本憲兵隊第一分隊現以滿洲里憲兵分所發生事端急待調查特於昨日派該隊稽察員佐藤氏赴滿調查該員業於昨日乘車北上云

○莫知事旋哈有期

濱江縣知事莫柳忱前爲整頓教育事宜使自治學員加入教育會能否合格等情曾晉省謁見教育廳長請示一切茲據個中人云莫氏業將諸事商酌妥協昨已有電到哈謂於星期日准能旋哈云

○添招商團之規定

本埠道外商務會前以本埠軍隊咸已陸續開拔入關以致地面兵力單薄特於日前商准與總長擬招募商團以資防衛等業見本報茲於昨日復假商會開會討論一切業已就緒其規定法有三(一)額數爲二百名(二)頭二等各商家雇用二名(三)四五等各商家雇用一名日內即見實行茲聞該商團所需之槍械先由獨立團暫行撥給槍械百枝以資應用云

○查封俄人俱樂部

東省特別區警察處處長金伯衡據探報滿洲里及拉臘街等處現有俄國紅白兩黨約達數千人已探明東鐵兵力單薄奉直戰事日見緊急擬乘此良好機會於五月旬由滿洲里入手侵佔中東路各站奪回路權以期恢復原狀該處長聞訊後除通知所屬嚴加防範查俄俱樂部及俄劇園爲集衆之地時有開會圖謀不軌情事殊接害治安特於昨日通令該俱樂部等一律查封以免滋事而防意外云云

▲西安▼

○縣署領到印花票

西安縣鄭知事以印花票關係國家稅收凡人民有買賣田地或民事呈稟及商家單據均應貼用以符定章前曾呈請財政廳之印花票處以省大洋若干元領發印花票以俾人民購買粘貼在案聞此項印花票業經領發來安鄭知事晉省未回經暫代知事高雨村科長核議擬將此項印花票令境內各鎮之警察區官保甲總甲長等備文領取以便人民就近發買不但銷售能多而且省卻人民往返之費用洵屬一舉兩得云

▲雙城▼

○破格募兵之奇聞

英旅長奉令募兵已誌前報在双募步兵三營其初募兵手續仍照定章檢驗合格即令討保嗣因應募者寡遂竟破格招募年齡不合身材短小尚不爲奇竟有嗎啡眞人若干名亦在應募之例並且勿須討保刻下業已開拔惟此項軍隊將何用人皆稱謂新奇殊難推測云

▲綏化▼

○派員查控王知事

綏蘭道屬巴彥縣知事王蘊珊因某項訟案被地方人在最高司法機關呈控會令省署査覆省憲特委綏化常括襄知事往查常知事因地方關要道尹公出尚未歸來未便輕離職守當委某紳前往調查以便據實呈覆以憑核奪云

○谷道尹公畢回綏

綏蘭道尹谷霽堂前因地方要公晉省商辦一切刻已公畢日昨旋綏綏化縣知事當率所屬人員全赴南部迎迓以尊表重之微忱云

○新兵出發又歸來

英旅長日前派員來綏招兵已將募齊一隊日昨出發南去該委員又接來電謂招募新兵暫緩出發擬即在綏教練等語當將開去軍隊又復由石人城子追回以待後令云

○木蘭縣更易知事

綏蘭道尹所屬木蘭縣知事徐國順諮省調署調省委用遺缺已委前仕通河知事谷鍾毓前往接充緣木蘭地方接近山林剿匪事宜頗關重要谷君素有此種經驗故特委任昨日已令行綏蘭道署備案云

○常知事榮膺獎章

綏化常括襄知事因辦理地方公務及淸鄉事宜成績卓著蒙上峯所嘉許已專案呈請加奬當蒙中央照准晉給二等嘉禾章 已 命各界聞委均紛紛前往道賀云

○降匪隊赴呼改編

綏蘭道屬海倫縣收降之胡匪閻王帶同股匪二百餘名隨李團長赴呼蘭改編陸軍日昨過綏常括襄知事因該軍素乏紀律商民惶恐特傳知該隊主管人員不准降隊入城是日僅在城外田家舖住宿一宵次早過城而去常知事及商界均在南門外送行並演說此後應守法紀不可到處滋擾云

批示

▲實業廳批示

原具呈人王德財 呈一件爲續領東榮行塡平之地滿由 稟悉查該處之地係屬塡平之滿已作爲通行街道不能放領並前經多人報領已均批駁在案該民所請應勿庸議此批

原具呈人王世魁 呈一件爲請修理鴻卿班所住官房由 稟悉該班之房已派員查明並無破壞所請修理之處礙難照准此批

▲財政廳批示

原具呈人魏興階 呈一件爲續領五署界義友胡同官地由 呈悉該民續領之地有無妨碍糾葛仰第五警察署會同本廳稽查員查覆再奪副呈批發此批

冠蓋往來

▲蔡永鎭氏(第五混成旅長)九日由吉林來奉

▲吳光新氏七日由津來奉住宿都旅館

▲馬龍潭氏(四洮鐵路督辦)一行四名十日早回四平街

▲馬廷亮氏(駐日代理公使)九日下午由滿鐵火車赴湯崗子一泊而後經由連埠赴津

●奉天糧市 (五月九日)

大豆 一元八角五分
豆餅 二元五角五分
豆油 一元八角五分
小豆 一元六角五分
高粱 二元七角三分
包米 一元〇角三分
粳米 一元二角五分
元米 四元八角

●各地電報

倫敦銀塊 三五片八分一
上海銀塊 二元〇九
上海標金 三一三兩〇〇

十日限奉換金票：寄付 三十九元一角；最低 三十九元〇〇；最高 三十九元四角

十日限鈔票換金票：寄付 一千一百四十九；最低 一千一百四十八；最高 一千一百五十

現實銀：奉天中足金 每兩換小洋票二元二角；外標銀 每兩換小洋票六十五元；東三省現銀 每兩換小洋票六十四元五角；現銀 每兩換東錢十吊〇〇文

●東三省官銀號匯兌行市
上海匯現銀五錢八分五厘
上海匯大洋五十一元五角
天津匯大洋五十一元五角

郵寄報費者注意
本社報費概收奉小洋票如無奉票之地欲寄郵票代價本

神皋雜俎

(本欄歡迎投稿)

小說

裴四榮 (朱鴻壽)

寶山江灣鄉。有裴某者。作鮮肉業。生子四榮。勇力過人。喜武藝。從外舅洪九如學。二載後。外壯(拳術中練功之一法)諸功。悉有門徑。內壯(亦練功之一法)並未涉及。四榮自謂技術已成無敵矣。辭九如而歸。九如以四榮勇力敏慧俱過人。欲將生平絕技盡傳之。而四榮堅欲告歸。留之不得。臨行時九如乃追而訓之曰。爾自謂技術已成無敵。然究未升堂入室。幸勿意氣凌人。致取侮辱。今且別矣。敢以此囑。四榮似不以為意。歸江灣。以繼父業。九如百計欲造就之。乃招一眇一目跛一足之鄰家子。名玉阿五者。教以拳技。五年阿五果盡得其傳。九如素知四榮自大。回家後必無進步。且鄉中既無名師教授。必不能由外而內。阿五或可勝之。乃故意使阿五至江灣買鮮肉五十文。此嫌肥而彼嫌瘦。或則此嫌骨多。而彼嫌皮少。糾纏不休。四榮怒氣勃勃。[illegible]阿五作此交易。阿五曰。汝[illegible]界中人。何得如此無理。我以錢買肉。來受汝氣耶。四榮曰。汝何人。竟敢來此嘵舌。乃以手指其鼻曰。識得裴某否。裴某卽我也。阿五亦怒曰。直告汝。余足跡遍蘇杭。從未遭逢敵手。如裴某者。不必說吾眼中未見此人。卽耳中亦未聞此名也。四榮大怒。卽以出爪亮翅勢。直撲阿五。阿五以臥虎撲食勢報之。四榮跌出丈餘外。方知不敵。亦不敢再角。旁人有竊笑者。今竟敗於殘廢人之手。奇哉。四榮驚異者。咸謂四榮生平固自命不凡。經此一擊。始悔不聽師言。致有今日之辱。乃再至九如處受業。並謝過而告悔。九如大喜。卽以所有技。盡傳之。三年。果盡得其傳。九如乃告之曰。汝今已升堂入室。外侮不足慮矣。四榮遂[illegible]。歸後仍理舊業。對人則和藹可[illegible]。不復作向日傲睨態。或人怪之。而問其故。則曰。拳術一道。大難大難。前此余因自滿受辱。今雖更進一步。安知世間不有勝於我者乎。人能謙讓。方可免辱。於是人咸嘆服。某年鎭中來一僧。一手持鐵杖。一手持鐵鉢。重約五十斤。一手持鐵杖。重等鐵鉢。至市中向店舖索錢。不與則以鐵鉢鐵杖置櫃上不去。商人苦之。然亦莫敢與忤。必饜其欲而去。索錢時。旁人有以言語抵觸者。彼必惡聲以報。故行人見僧必避道。商人或以僧之橫暴告四榮。四榮聞言。雖甚憤怒。然鑒於前此之失敗。不敢與僧角。後僧亦頗聞四榮能。約飲寺中。四榮此時頗為躊躇。欲赴約。則不敢。欲不赴約。則示弱。示弱不可也。苟赴約而受辱。不如勿往為得。遂決意不往。某月下弦。月盡星光。倏然而僧忽至。入門後。以鐵鉢置室隅。而以所攜鐵杖用力一插。杖入地者半。且盛怒曰。今置酒恭候居士。而居士不至。是輕我也。倘居士今日敢與僧一角技。吾服汝矣。四榮忍無可忍。乃以手按僧背曰。何敢。時僧已踣地。且張目吐沫。汁出如湧。四榮乃掖之起。而數之曰。余家居多年。於汝何害。乃必欲死我。今日本欲處汝於死。惟心存忠厚。不欲死人。姑示薄懲。俾自改悔。僧亦跪而請罪。乃縱之去。自是以後。而四榮之名益著。今寶山盛行裴家手。卽四榮所傳者也。

譚叢

歸孝子 (劍山)

歸孝子名啓隆。靈店人。父學信。為邑庠生。性剛急。與人落落寡合。母王氏。生啓隆未周歲。而被逐。及長。不知也。父歿。有鄰人告之曰。若父謂母生汝卽死。此實詭言。母固尚在富陽也。先是汝父以才鳴當世。富陽王氏慕其名。以女妻之。卽汝母也。惟汝父素性剛急。夫婦每起勃谿。生汝未一歲。而汝母被出。啓隆聞言大哭。卽日與妻訣。謂將至富陽不得吾母不歸也。既至。訪求外家。以及舊時隣里。則以幾經變亂。無復存者。既而遇一白髮嫗於途。詢以王氏狀。則曰。我知之。我與若母本義姊妹。兒時嬉遊相得甚。若母自寶山歸。未幾卽往錢塘依舅氏。蓋被擯於兄弟也。啓隆謹識之。卽束裝往錢塘。居住者可二三月。仍無踪影。一夕舍一逆旅。逆旅中人怪啓隆蹤跡。詢其故。啓隆卽告以身世所遭。且使偵之。其人驚曰。我主人確係汝母舅氏。舊亦富豪。今中落。有甥女依此廿餘年。豈若母耶。乃卽入告。良久。其人出詢。啓隆父居址及年歲。頃之有老嫗哭而出。啓隆卽拜泣。留三日。奉之以歸。時在咸豐二年夏。浙省盜賊蠭起。殺人越貨。其勢張甚。未達江蘇界路。逢盜數十人。啓隆泣請釋母。盜乃嘆息。相約去。光緒壬辰。孝子無疾卒。里人咸為涙下。

戲評

如是我聞之戲界消息 (二) (丐)

悅來舞台。自起內訌後。金紫玉一派。果然脫離了。目下會仙茶園。已把他們挽留住。由今日(十號)起。在會仙唱戲。白天金紫玉的獨占花魁。晚間郎笑痴君的雅涼關。金紫玉和信美臣的贊蟾送酒。這齣戲也是古裝。可不是梅派。是南通更俗劇場。歐陽予倩編的。紫玉演此。很合身分。並且初次上場。我想評劇家。對於他必然有一番評論。他們在會仙茶園。大概唱五六天。然後到遼陽去。由遼陽再往大連。郎笑痴君。嗓音洪亮。沒有油腔滑調。在我們奉垣。很受歡迎。論理悅來舞台應當特別優待。誰知高鳳橋因與金紫玉一派起了衝突。把戲規上郎君的戲碼也給抹去。在戲界裡。無論票房戲園。這是很忌諱的一件事。郎君在該舞台。幫這些日子忙。得了這樣一個結果。高鳳橋眞夠朋友。往後誰還敢招惹你。為叢驅雀。高鳳橋可謂不智之甚了。

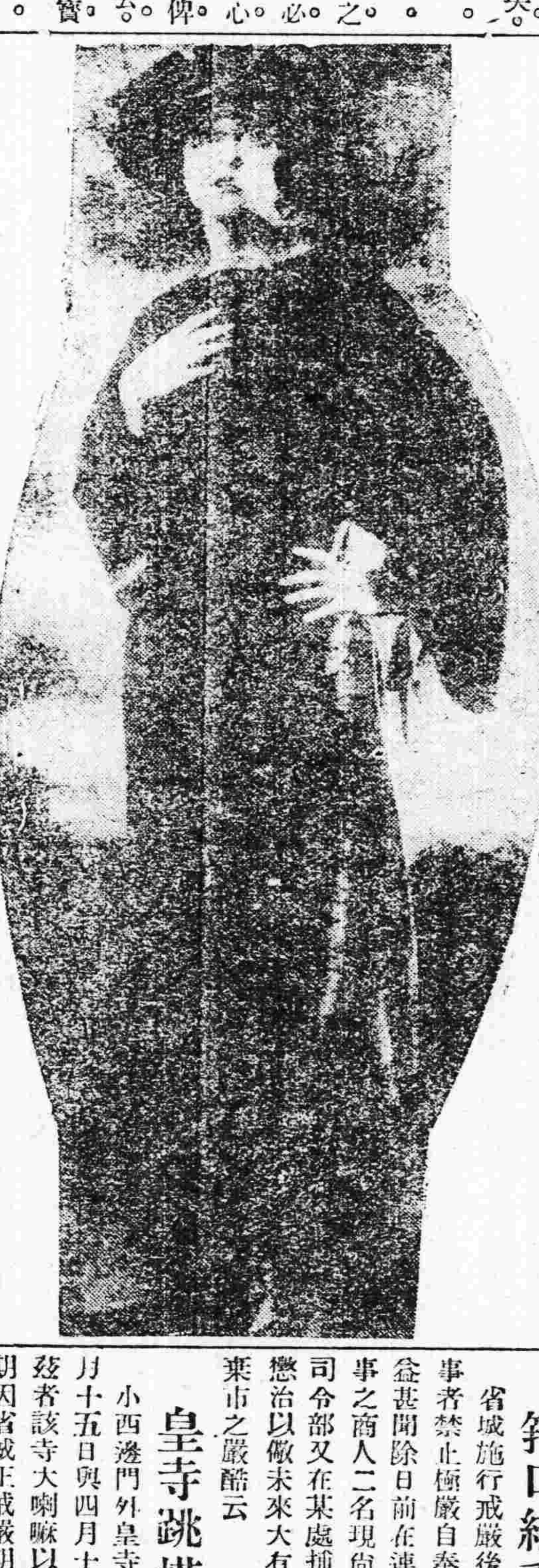

泰西婦人之新服裝

品花

花國消愁錄 (水雲軒主)

兵事險惡。民生痛苦。滿腹愁腸。抑與誰訴。偕同志數人。到北里中。對紅粉佳人。痛哭一場。以消積悶焉。聚英金紅。体態豐盈。無飛燕之瘦。有玉環之肥。白玉比魂。銷眞為神。嫣然一笑。尤足個也。心地聰明。頗解事理。性質溫柔。富於愛情。不染青樓習氣。堪稱花國上選。翠順翠玉。紅拂年華。綠珠身價。樊素娉婷。小蠻婀娜。蘇小風流。李端端瀟灑。兼而備之。曾畢業於上海某女學校。略解吟咏。尤以英文為擅長。因貧落溷。良足惜哉。鴻陞。呼天。天眞爛漫。嬌小玲瓏。花容之秀麗。冰肌之潤潔。柳腰之窈窕。蘭質之溫柔。蓋與之住山水鍾靈毓秀。而生此美麗。吾無以名之。名之曰空前絕後之佳人。名花遍訪。秀色飽餐。霎時間無量煩惱。俱都忘去。大有此間樂不思蜀之概。忽憶軍隊戒嚴。淨街太早。癡乎不可以久留。乃冒雨而返。好事多磨哉。感而誌之。

文苑

▲讀同命鴛鴦感詠 (夢吟朱詩蝶)

奔騰絕塞幸餘生。浩浩平沙路幾程。故里歸來人不在。傷心噩耗話三更。封侯夢醒恨綿綿。碩鉄從頭錯鑄堅。最是蒼蒼情太惡。三生石盡一宵緣(景福)

約期三月暫偷生。茹苦含辛別有情。百煉堅貞難奪却。欲將恩怨報分明。一場春夢了無痕。贏得冰霜勁節存。此後應瞑泉下目。鴛鴦塚畔有歸魂(琴姑)

艱辛歷盡尚情痴。積慮牽愁祗自知。別有幽懷人不識。匆匆鄉路恐歸遲。無聊恨事苦悠悠。艷說鴛鴦未並頭。詐已然邀天嫉。畢生心願總難酬(陰德)

▲別葦沙河 (里飛萬)

一片好山色。經冬耐久看。來時將歲偃。欲別正春寒。誰信詩懷壯。渾忘世路艱。恥為留戀意。鴻鵠有高翰。

▲中東路風雪渡高嶺滊車中作

高嶺何危哉。崔巍儼碧天。攀躋出雲表。手可捫星躔。萬樹如毛髮。叢黑不見顛。鐵軌闢一綫。勢作龍蟠蜓。蒸輪推且挽。(因嶺峻須用兩機頭前挽後推方能經過)力逾萬牛牽。登來非拾級。飛巖離直穿。造極無他巧。貴在能廻旋。(鐵軌繞嶺週折而過)俯瞰臨深谷。萬仞心懔然。五丁去已久。愚公難移填。也欲坐長歎。重歎蜀道篇。陟岡觸上壁。往坡弩脫弦。高低識勞逸。難易判天淵。風雪忽橫吹。一若阻我前。滊機奮雄鬭。邁往意何堅。豈緣此微撓。遂梗路萬千。森林莽大海。車行迅於船。鼓輪若鼓翼。險如夷為行。行及坦途。轉欲顛覆顧回看。過來處。叠嶂壓蒼煙。

▲重戍牡丹江

草吐淺青三月天。別來風景認從前。牡丹江下橋頭水。依舊春波似去年。

▲牡丹江春寒

大笑春風客。胸懷粗且豪。飽餐秫米飯。厚著布棉袍。直欲探龍頷。何須拾鳳毛。詩成為獨賞。江水正滔滔。

▲寄酬章大令衡卿先生

雲山一別奈層層。戎馬關山感不勝。鯉腹勤欣剖素。千金珍重欲銘膺。深情海上春風酒。舊夢天涯夜雨燈。猶憶琴堂開雅讌。蒼顏白髮醉盧陵。

先生杖履羨平安。何日追陪拾墜歡。抱得佛心醒濁世。養成傲骨作清官。飛觴約在重逢易。問道緣慳獨覺難。遙卜春郊勻化雨。庭前無訟長芝蘭。

▲橫道河子公園

塵襟偶滌鳥聲中。日暖初花欲綻紅。樹底游人酣小草。橋邊流水語春風。山如含笑看雖飽。詩以無心得更工。曲徑廻溪相婉轉。悠然步出翠樓東。

▲塞上大風作

邊色起蒼茫。塵沙白晝黃。山廻江水咽。風大塞雲揚。萬馬英雄業。群龍世界王。吞爭千古爾。休歎百年荒。

□雜報□

△奉天▽

檢查行人

自戒嚴令頒布後。一般稽查偵探。均各積極訪查。以冀邀功獲獎。故茶館酒肆。已無人敢談及戰事。現在每日至下午六鐘時。凡進城者。除步行不加檢查外。凡乘滊車馬車人力車者。均須檢查云 (好)

電線走火

日昨午後四鐘許。大西磚城外之電桿。因電綫損傷。遽爾走火。一時勢甚危險。嗣經電燈廠關閉電門。電火始息。旋卽派工修理復初云 (依)

反悲為喜

南關柴火市東頭某連長之公舘。因該連長出征多日。日前其家人忽聞凶耗。家中老幼。鎭日痛哭。並有望空致祭情事。詎昨晚該連護兵趙某回省。言某氏無恙。家人遂欣喜異常云 (蓮)

妓女招領

濟良所現有妓女十餘名。由王堂長照章佈告招領。其年齡多在二十歲以下。有山東籍者。有北京產者。惟無南方人。就中有一奉天懷德縣女子。名王小小者。未悉尚有家族否 (守)

箝口結舌

省城施行戒嚴後。一般人民之談論軍事者。禁止極嚴。自奉軍敗退以來。禁止益甚。聞除日前在連奉堂拘去談論軍事之商人二名。現尚羈押外。日昨警備司令部又在某處捕去三人。並擬從重懲治。以儆未來。大有誹謗者死偶語者棄市之嚴酷云 (依)

皇寺跳塔

小西邊門外皇寺向例每年陰歷正月十五日與四月十五日。為跳塔之期。茲者該寺大喇嘛。以現在又屆跳塔之期。因省城正戒嚴期中。未便舉行。故令各喇嘛在裡院跳舞。並經警察第六署署長邵砥中。特派警察多名前往彈壓云 (明)

不慎於火

大東邊門外任家菜園子。有草房三間。柴草一堆。因不慎於火。化為烏有。幸經消防隊暨各水會趕至。竭力撲滅。未至連累四鄰云 (棱)

住戶失竊

大西邊門外隆勝豬店後胡同住戶某姓。昨夜十二時後。被梁上君子潛入屋內。竊去棉被一床。大衫一件。及夾襖小褂等物。及至次早始知。當報告警所云 (力)

無子之悲

大西邊門外住有劉清山者。向作小本營業。現已稍有積蓄。膝前只一子。日前因患喉症斃命。其妻方氏痛子情切。終日以涙洗面。至日昨擬服洋火頭畢命。幸為劉清山所見。將洋火奪下。致未殞命云 (力)

偷猪新術

日昨下午三時許。京奉鐵道迤北之空地。有某姓之猪三口在該處散放。突來甲乙二人。一則手持竹竿上繫一繩。打成活口。拴於猪項牽之而行。至數十武外。卽將猪口用鐵絨穿住。以免喊叫。然後抬之而去。見者係一十五六歲之童子。雖大叫竊猪。因無應者亦卽止聲

△遼陽▽

是乃仁術

本邑西順城街蔣振鐸醫世士傳內外兩科。並小兒瘟痘醫治。茲有薛萬鋼三齡小兒偶染瘟痘。醫治罔效。經其友人介紹該醫。一度針砭。加以藥石。始慶甦生。薛姓夫婦攜資前往致謝。該醫竟不收受。謂非仁術之人曷克臻此耶 (明)

△蓋平▽

一犂春雨

入春以後。終日狂風。乾旱雨澤稀少。現當春耕之時。播種揷秧。需雨尤切。夏歷四月十一日晚間。天忽陰雲四布。半夜時略降小雨。次日晚七時許又大雨滂沱。一夜未止。四野需足。萬綠齊生。語曰好雨知時節。又曰一犂春雨趁春耕。其斯之謂歟

奇異傳單

近日不知由何處郵來一種傳單。均用郵局明片散布各處。上云祈福片。請照此片寫九張。分寄於君之好友。為之祈福。九日後必逢大吉之事。此片必須彼此連環。不必署名。否則不祥。此法係美國一將官所發明。俟地球九轉之後。方能有效。故必俟諸九日後也。又答片須於接片二十四小時內。為之不可逾限。逾則不效云云。末署祈福者。懸不著姓氏。此種支離怪誕之傳單。大約各宗教家好事者為之。或異端邪教之類。見者切勿為其所惑也。又聞官署已出示禁止。有傳布此片者。重懲不貸云

△大石橋▽

孀婦無恥

海城縣屬柳樹屯住戶崔某早年去世。其妻某氏與子寶山度日。某氏年逾不惑。而慾火未消。遂與該村無賴孫寶庫有染。昨晚乘其子媳睡熟。卽暗將姦夫放進。乾柴烈火。相近之後。雙雙睡去。貪歡忘曉。不防其媳外出便溺。見姑床上二人双棲。並未聲張。其姑自覺。遂將姦夫喚醒送出。翌晨向其媳言。昨夜有一狐仙在吾床上睡着。吾未敢驚動。不知竟於何時走去。其媳嗤之以鼻。并未遽言。現閤村爭相傳述。有人為之起一綽號。名牝狐狸。聞者莫不匿笑云

△騰鎭▽

好雨知時

入春以來雨水稀少。一班農民大有春旱之虞。茲幸夏歷四月初八日清晨陰雲四合。卽降微雨。日昨又復陰雲如故。所降之雨。適可够用。近日農民頗稱忙碌。據老農家云。此雨不第有益於五穀之播種。卽現有二麥亦頗相宜云

自由論壇 (歡迎投稿)

▲手足相殘 奉直雙方情同手足。勢若唇齒。本無仇敵之見存。今不幸因一二人之私鬬。遽以猛烈之砲火互相投贈。遂使夙同袍澤者。竟致手足之相殘。寗不可痛。誰為厲階。醸斯巨禍。是則不得不歸咎於今日之所謂軍閥者矣。奉直勝負。固非吾人所注意。亦非吾人所欲知。吾人之所希望者。奉軍中不乏屬隸直省之士卒。直軍中亦不乏屬隸奉省之將校。彼兩方將士。深知手足相殘之害。則不如相約勿戰。或全體將士各呼籲於其司令之前。以為桑梓同胞請命。亦卽所以免於自殺之道。藉曰不能。則希望於雙方對壘時。勿為已甚。視同仇敵如是。則雖有勝負死傷。不致甚巨。尚不失為愛國之健兒。苟雙方作戰。各走極端。不特自殘同類。或竟求助外人。使之助戰。則不啻以異種殺同類。斯更非人類所宜出矣 (東雷)

▲徐世昌又弄故智 皖直之役。徐世昌在皖派掌握中。可下明令。罷斥吳佩孚。聽候查辦。迨皖派倒。直軍佔領北京。徐世昌又忽然下一命令。通緝安福諸頭目。免段祺瑞一切政權。朝秦暮楚。廿作軍閥之臣妾。任其顚倒擺佈。而不辭。徐世昌之人格早掃地以盡矣。奉直戰爭。奉軍甫經退敗。徐又下一命令。拏辦為奉天保護之梁士詒葉恭綽等。一說張作霖亦在其內。徐氏竟又弄故智耶。使奉軍入關之始。卽完全掌握北京。吾知徐氏亦奉命唯謹。早已對吳佩孚下罷斥拏辦之明令矣。雖然。奉張擁有卅萬健兒。虎視東陲。既非一日。今回之敗。固不能斷其不能再接再勵也。使奉軍而再入關。將北京攻下。吾知徐世昌又要掉轉臉來向奉軍迎笑耳。哀者以自居總統之人。依草附木。至於此極。亦可以貽臭萬年矣。

▲鄂人果有自治之餘地耶 頃者漢上多數報紙紛載『軒然而起之鄂省製憲』消息。謂鄂省議員葉蘭彬等二十人在議會提議効法湘浙制定省憲。實行鄂人自治云云。前此鄂人驅王占元。自治也。豈料拒虎進狼。以暴易暴。直系軍閥掌握鄂局。虐政殃民。較之王占元殆無遜色。自治運動之失敗史。當以鄂人為最慘。今正直系軍閥志驕氣盈。日俱甚之秋。鄂人卽奮起製憲。圖謀自治。於實際上又有何益。余滋為鄂人悲耳

△本溪▽

司機得人

本街煤鐵公司電話係司機生于長泰在職有年。頗稱勤慎。昨夜風如虎吼。雨似傾盆。致將電桿刮倒數根。電綫折斷。電燈斷綫在電話綫上。兩電交馳振動耳鼓。于君知有危險。一面通知電燈。一面關閉電門。幸未發生意外。若非于君經驗有素。不僅一人觸電。凡通電燈電話之處。難免觸電之危險云

△義縣▽

嘖有煩言

本邑管獄員李子香。任差數年。作事不苟。早蒙上峯所嘉許。茲有該處看守兵趙國瑞。近日收買德茂昌荒票八九百元。隨時兌換。希圖漁利。惟欵項無着。已經張知事佈告。暫行緩期。嗣究原保人籌足現欵。再行定期開換。趙某大不滿意。竟與該荒號大起交涉。因之街談巷議。嘖有煩言。不知李君子香。亦有所聞。而加懲戒否耶

△柳河▽

匪勢披猖

縣署凉水河子於上月二十五日早二時。突有匪首占中原。青字滿天紅。福山。洛好等。率匪六十餘人。至該鎭搶掠。及隋巡官山林警察李隊長等。與該匪互擊四小時之久。匪勢不支。遂將該處市房燃燒。乘機逃竄。我軍尾追二十餘里。至龍崗匪散無踪。收隊回防。當時查點被匪焚燬民市房三十餘間。日商與隆當被搶衣物。約值百餘元。並擊傷民人孫守堂。傷勢頗重。已呈報縣署勘驗云

演戲酬神

本城未及兩旬。失愼十餘次。雖均撲滅。未至燎原。奈鄉人迷信。謂為火神顯靈。現經農商兩界籌欵。公許愿戲三天。藉以酬神。定於本月十八日娘娘廟會開演。屆時農民咸集。必有一番熱鬧云

△遼中▽

沽名釣譽

遼中縣八三堡子村宋洪恩刻薄致富。劣敗行為。不堪指數。近乃自思有財無名。不足炫耀。遂邀請合村人等。自刻匾額。上書他人姓名。大開宴會。藉以自慰。詎一般村人。背地咒罵者。仍復不少云

自投羅網

遼中縣警察二區區官王伯孚係關知事私人。關調安東。該區官亦自辭去。及新任區官周金山檢點公事。短少財政廳大契紙十數張。據查乃該區官之侄王慶雲係將公契當作廢紙。昨為糊箱子。畫新區官因關係重大。暫不接任。該區官卽將其姪釘鐐監押。希圖自免。如何了結。容訪再誌

△冷鎭▽

隊長易委

鎭街警察隊長王裕軒。已充任長巡官。遂中事務所另委張子忱為鎭街隊長。查張子忱於民國三年曾充冷鎭巡官。人極忠厚。作事小心。今又蒞地重來。諒有一番振作。姑誌之。以觀其後

挽留巡

鎭街巡官石介臣。精明幹練。作事老成。蒞冷三年。有奇。對於地方公益。罔不提倡。至遇民事訴訟。多方排解。不畏權貴。以致各界有口皆碑。近以關知事調任安東。恐日後諸事掣肘。遂擬請假他去。鎭街各界。百般挽留。可知石君之品行能力。實為警界中不可多得者云

應募無人

前有招募補充隊委員吳雲三。滋達將屆二旬。惟以時值春耕。鄉人忙碌。雖經各界代為勸募。而應募之人尚屬寥若晨星云

△石城鎭▽

木料缺乏

中東路三岔河車站被焚後。大小商號急欲恢復營業。從事修築。惟一時木料缺乏。雖增其價值。亦無處購買。是以修理之家。頗形焦灼云

老翁被劫

據二十家子來人云。該村王叟因子病危。乘馬自去延醫。途中遙見田畔一人。至前叩首呼叔。問安。叟以素未謀面。卽下馬詢問。該人乘叟不備。當頭一掌。將叟擊倒。奪馬逃去。叟追不及。返告家人前往追尋。則已杳無踪跡矣

△農安▽

收發忙碌

農安縣公署收發王錫山作事老練。前充縣署行政司法兩科司書。堅忍耐勞。早為上峯所嘉許。茲因前收發員王傳璞久假不歸。遺職未便虛懸。李培元縣長特令王君接充。王自就職後。每日經手各事。盡心操作。從前公文函件。歸衛保隊專差傳送。比因防務吃緊。各隊游擊不敷分佈。縣知事又在各隊抽調馬兵四名。常駐署內。以備遞送公文等事。卽歸收發處兼管。王收發每日收發公文函件親手經理。較前忙碌云

女學曙光

農安縣立女子國民高等兩級學校經校長王崧屏辦理甚屬完善。自女生孫淑屏由教習謀充校長後。置王校長為學董。孫竟擅權。女學漸有不良之情形。李縣長有鑒於此。卽將孫某斥革。仍委王崧屏為校長。另聘品學兼優之王省三。李芳圃二君為男教員。並聘關孫趙三女士為女教員。該校現已恢復原狀。大有蒸蒸日上之勢云

△密山▽

樂極生悲

半截河宋得勝前充三區警士時。與南溝小老金調戲成姦。熱度甚高。及宋被撤。金乃加以白眼。另尋可意之人。宋又以前情挾之。金無如何。茲聞日前宋尋舊好。金用媚術手攀腰口索舌用力一咬。宋舌竟斷。半截負痛而逃。無可告訴云

郵差被劫

三十號郵差周萬金。馬橋河來密行至清溝嶺南天門東。突遇胡匪二十餘。挑開郵包大事搜掠。以致所有信多件及本報全數丟失。該匪似此猖獗。當道將何以善其後耶噫

△黑龍江▽

善治花柳

黑龍江南街戲園胡同百川醫院開市以來。營業異常發達。查該院長謝百川醫術甚深。經驗宏富。對于醫治花柳。無不手到病除。是以前往親診者大有山陰道上應接不暇之勢云

雄雞生卵

本城南街酒樓胡同某毡舖院內某住戶某養有雄雞一隻。日昨竟產一卵。其色淡紅。大如鴨產。實為從來未有之奇聞。姑誌之以供物理學家之研究云

△木蘭▽

警隊不法

本縣東興鎭山林警備營連長曲德文排長李襄宇。於上月中旬竟將該鎭商會長張文濤帶隊私設公堂訊問。逼令張會長自認煙犯。罰洋若干。但夫山林警備本以保衛地面剿擊胡匪為職。今竟無故侵越行政權。誣罰會長。不知上峯亦有所聞否耶

學生捉賭

本縣縣立高等小學校學生共有六十餘名。平日毫無教育。突於三月廿日教員率領全部學生手持武器。前往戲園捉賭。當將賭徒廿六名送縣懲辦。噫禁賭本警察之專責。今由學生捉賭。是何意用。該教員其有以語我來

特別廣告

本報緊要啓事

頃據開埠局委員韋君來館面稱。有本報知字訪員在該局投函述近恫嚇。查本館並無知字訪員。除請該局根查究辦外。如有以本館訪員名義在外招搖者。請各界幸勿為其所惑。特此佈告

新委綏芬河分社

本報綏芬河分社委任傳向陽君為經理。由五月三號起開辦。仰該處各界如有訂閱本報刊登廣告者。希逕至

行市 糧市
青合吉花 小 豆豆豆豆
二元〇角 一元七角五分 二元三角五分
大稻糜黏谷 麥子子子
九角 二元二角〇分 一元一角
秫糜稻粳江 米米米米米
一元四角 二元〇角 五元二角 一元九角五分 四元九角
同 羌帖 大洋 鈔票 金票 小票對 大洋對 小洋對 小洋票 每萬元 一千四十元 一千六十一元 一千五百五元 一千三百六十元
大引 最高 最低 寄付
大引 最高 最低 寄付
官銀號 市行 羌帖 金票 鈔票 每元換小洋 一元五角五分 每元換小洋 一元五百五厘 每元換小洋 一元三角五分 每元換小洋 一元四角九分 無行
煙台匯大洋五十一元五角 關裡匯小洋二十八元 大洋劵票匯本省各地不 加匯金

社只收半分小郵票按二八折扣大郵票概不收納此佈 盛京時報社

滋養強壯藥
眼鏡印肝油
畏寒之人、虛弱之人請飲是等之補劑乃爲最上等之肝油其効力卓著論何人飲之均宜適口容易嘗
到處藥店均有代售

大阪道修町 伊藤千太郎商會

內科外科 一般診療
吉田醫院
日站江之島町一四
電話三二七

二親同仁
專治 眼病、心臟病、外科諸症、花柳病、痔瘡、肺勞病、
六百零六藥針一針 小洋八元
痔瘡藥針一針 小洋兩元
●其他各種藥價便宜均按小洋計算
●每日視貧人五人不取藥費恐未週知特此佈告
有中國人翻譯
本院住在十間房大街中間路北
松岡醫院
日電話一四二五番

內科外科 花柳病
一般診療 病室設備完全 入院隨意
守田醫院
奉天城內四平街大街路北(元正金銀行地址)
院長 守田福松
電話 日四三九 中三一八

花柳病 皮膚病專門 生殖器病 外科(住院隨意)
永井醫院
奉天日站琴平町八番地
日電話九九二番

內外兩科 婦人科產科 花柳等病
地點大西關高等審判廳西斜對過
普生醫院
中國電話一三五三番
本院長普充南滿分院女醫士歷有七年
院長女醫 旦美千代

大毒物一變而成奇藥 決死青年之再生談
肋膜炎 肺病
奉送全治實驗例與烏呢克爾療法

山口縣下有一青年罹癩病以世間無藥能治此病極抱悲觀因思食鰒魚而自殺以了餘生不意此鰒魚之毒素竟奇效命中而治愈其癩病以此動識醫學者乃由鰒魚之體中發見一種鐵脫落脫脫其心質製成一種癩病特效藥此近年之事實也據是以徵世間意外之効藥誠至夥矣如肋膜炎及肺病患者服用烏呢克爾立能解熱止咳其他之苦病亦漸漸輕快不久即特以全治證狀同安原氏申謝者已達數千人之多同病者試服用一次其効驗之大可思過半實天與之救人藥劑也茲幸安原氏以仁心◎分送全治實驗烏呢克爾療法並(全國多數同病者之全治報告實驗例)全部與同病人不收代價欲閱者請速向東京市日本橋區吳服町二番地安原尚親投遞明信片即能發送

總發行所開設奉天大南關●製藥各種各城鎮均有代理
老福順堂廣告
奉天巡按使化驗●北京內務部立案●奉天警察廳化驗

頭痛藥 每袋五角　睡藥 每袋八角　胃痛散 每袋三角
祛痰散 每袋五角　咳嗽藥 每盒八角　瘡毒膏 每盒四角
牙疼水 每瓶五角　吐血藥 每袋五角　大補血 每瓶一元
殺蟲散 每袋角半　退瘧散 每袋三角　瀉下藥 每袋二角
虎骨熊油膏 大張六角　參茸百補丸 大匣五元　寧坤至寶丸 每匣二元
虎骨花蛇酒 每瓶元半　甘露藥酒精 每瓶一元　理血健腎丸 半打七元

最新編定
製藥彙報
業已出版
如承索閱隨時寄贈
(內容)一、序 一、通函治療規則 一、函購規則 一、本藥店啓事三則 一、註册執照獎憑佈告各種影印 一、製藥各種功能主治服法用量價目附注各病原因症狀及攝生法 一、擇錄局方各藥價目一覽表
(附啓)本彙報係屬贈品承索函分文不取但請聲明回件處所姓氏併請注明係由閱盛京時報得知 協行……本藥店謹附啓

健胃散 每袋四角　癬疥水 每袋四角　感冒藥 每袋二角
治痔膏 每盒一元　瀉痢散 每袋三角　脚氣水 大瓶六角
梅毒丸 每袋六角　消毒丸 每袋四角　淋濁丸 每袋五角
平瘟散 每袋一元　香丹 特包二角　遺精藥 每袋六角
筋骨疼痛藥 每袋四角　小兒驚風散 每袋三角　小兒消積散 每袋三角
清胃化積丸 每盒六角　利水消腫藥 每袋五角　通明眼藥水 每瓶五角

營業課目
軍裝軍械 各種機械 鐵道材料 五金雜貨 銅鐵水管
硬煤烟煤 五穀雜貨 海味肥料 油類木料 道木洋火
羊毛皮件 電氣機械 瀛車並其材料 焦炭硫黃 棉花洋綿
呢絨器具 黑鉛 洋布
包辦工程 代理 水火保險
株式會社 大倉組
總行 日本東京市京橋區銀座三〇七
分行 北京 天津 營口 上海 九江 香港 安東 紐育 漢堡 西士呢 大連 本溪湖 倫敦 及日本各地
奉天出張所 奉天十間房 日電五六五番

學理上 實驗上
爲齒牙最好的 双美人牌牙粉是

在東洋起先造出來的……世界第一純良牙粉
此最有信双美人牌牙粉乃用貴重藥品與有効出凡原料於出名双美人牌洗臉粉本舖工廠日英兩國技師協力而成品質超等牙粉也本品者智識階級之愛用極旺而於陸海軍及帝國大學堂並各醫學堂爲理想牙粉以推奬之矣。
眉清目秀　双美人香粉　双美人牌餘油　双美人牌洗臉粉　双美人牌香皂　紳士之刮臉

梅毒在掃毒丸
解決
我之毒掃丸對於此種煩惱病人爲獨一無二之救主也
此藥又名一月丸効力偉大請服十日試之於梅毒淋病帶毒皮膚毒疳瘡魚口便毒瘰癧消渴頭痛惡瘡腫毒其他梅毒性關節炎通俗四十八瘡諸症服之皆有大効
即非梅毒如便秘逆上等症服此藥亦能清潔其血液使變爲健壯之身體
即時服用能除其危險之惡毒其爲社會人道上而活動之
正價 十日分一元 十五日分一元五(郵費一角二) 廿一日分二元 卅五日分三元 四十日分五角 二日分二角五(郵費四分)
發賣所 東京神田 大阪高麗橋 山崎帝國堂
振替 東京一四六七番 大阪七五番
代理店大連日本賣藥會社

毒之呪

雖當此花開鳥啼之際而感染梅毒者其煩惱苦痛却日增一日

春暖與梅毒
煩悶
以前因天氣寒冷、故黴菌等物、皆深伏於體內、今者天氣漸暖、潛伏之黴菌、將抬頭而肆其猛威矣、倘譬不思急防、當有惡毒普及全身之虞、
即決!

辦理各種貨物之運搬及各地貨物之聯絡貨物 各樣煤炭一概俱全
奉天小西關 南滿公司

民國要聞

海軍整頓之始末

▲海軍投北附逆之經過▲孫中山消弭心腹之患▲陳策奉命收復各艦

粵函云。自民國六年。今南方總統孫文護法南中。故海軍總長程璧光率北洋海軍艦隊南來。共襄護法大業。國人美之。至元帥府成立。莫榮新別具陰謀。多不聽命。致護法進行遲滯。大元帥令各艦砲擊督署。警戒莫榮新。當時除同安豫章兩艦外。餘均不敢發。且無端將大元帥之任軍政府衛隊長孫易慘殺。國人信賴海軍已微減。及海軍總長程璧光。被桂孽狙奉身故。海軍將領明知程公爲奸人莫榮新等暗算。害我棟樑。殺我袍澤。然皆坐視不動。不復程公仇。偸安取容於兇徒之前。自此國人輕視各艦隊矣。九年夏間。粵軍謀舉兵回粵。莫令林保懌撥艦運兵往閩。圖撲治粵軍。獨湯廷光林永謨尚明大義。不肯苟回。値粵軍一舉而下潮汕。故林等不敢動。粵軍轉戰數月。破惠州。進迫省垣。鼕醜鼠竄。軍府瓦解。時魏子浩毛仲芳得僞廷鉅欵。擬率全艦隊降北。聞海軍通北訊息。朱公卽與孫科同發宣言要謂如各艦擅離防地。出虎門一步即行砲擊云云。降北之計。故又未寔行。迨粵軍返粵。正式政府成立各艦亦絕不聽命。援桂之役。政府飭撥艦巡緝欽廉高雷海面。阻遏叢接濟餉械及運輸兵士。復抗命不行。致令賊叢蹂躪欽廉高雷各屬幾動搖粵局。粵至今猶恨之。原來粵政府每月給海軍需十餘萬乃彼輩於援桂進行時遣孫孝和向政府索餉二十萬。否則要封全省鹽收。當道以援桂軍事吃緊。故如數發給。未嘗中斷。但彼輩雖受此間政府之接濟。然數年不獨未爲政府效過死力。且常與僞廷勾通。欲乘機率隊北降。孫大總統以此終爲心腹大患。且大軍北伐。海軍權必集中。此次順道回粵。故毅然下令。飭陳策溫樹德等收復北洋駐粵各艦。改組。切實整頓後。卽派赴長江方面協同大軍北伐。並電召蔣拯杜錫珪等艦司令率隊歸來。自經此次大振刷之海軍將士。必能效力護法事業實踐南來初旨。國人拭目俟之可也。

英皇公主瑪利內親王出嫁結婚典禮(其一)

公主彩輿發巴勤喀姆宮殿將赴威斯敏司塔結婚式場

財部籌議額外債票善後

近來市面發現額外債票。總稅務司以不在發行號碼以內。聲明不負支付責任。此事與國家信用至有關係。聞財政部現已擬具善後辦法。呈奉批准。原呈如下。竊查本部財政。自民國五年以後。收入頓減。支出陡增。收支相抵。不敷甚鉅。然猶得維持至今者。實藉寄星借欵。以資挹注。但商議借欵。必須相當押品。始則抵押定額以內之債票。及其羅掘俱窮。不得不暫借額外之債票。藉資周轉。査本部抵押額外債票。始於民國五年。當時因賠償招商局新裕船木等欵五十一萬餘元。無法籌付。會經國務會議議決准給四年債票一百萬元。交由該局抵押現欵。嗣後財政困難。較前尤甚。援例抵押者。均屬不得已之舉。截至現在。所有抵押額外債票。除收回不計外。尚餘三年公債十九萬六千元。四年公債三百二十七萬一千五百九十元。整理金融公債八十九萬元。計共債票四百三十五萬七千五百九十元。此項額外債票。不在安總稅務司經管基金範圍以內。所有從前應付本息。概由中交兩行先行墊付。再由本部另欵撥還。現在銀根奇緊。庫藏萬絀。該項公債中籤應付本銀一百四十五萬餘元。銀行既無力墊付。本部又無法另籌。以致管押各戶。有將前項債票少數出售情事。安總稅務司爲顧全個人信用起見。登報聲明。凡不在債額以內之號碼。不得在經管基金項下支付。同屬正當辦法。但本部責任攸關。對於此項債票。自應統顧兼籌。以全信用。現在前項借欵除已列入此次債還債案內。應俟委員會審查完竣。設法償還。將原押品收回注銷外。其未列償還短債以內。暨少數已出售債票。無法收回者。亦應另籌基金。以備支付本息之用。除將抵押額外債票另單繕呈外。所有歷年財政艱窘。抵押額外債票情形。暨擬具善後辦法各緣由。是否有當。理合呈請鑒核施行。

八校職教員暫不辭職矣

八校經費。政府原允八校校長可於三十日午十二時發下。教職員方面。議定如三十日午後十二時不發經費。即全體辭職。故截至昨日十二時府院負責無人。但因時局突變尚無發欵消息。午後教職員在美術學校開會。僉謂現因環境轉換。不便固持原案。已決定繼續維持。其理由則一因政府方面。無人負責。一以辭職爲催欵手段。萬萬不能生效。一因教職員俱不便離開北京。又無他事可作。不如繼續辦法。可以爲國家培植元氣。爲青年學子珍惜光陰。故議定若時局略有轉機。當再向政府極力交涉。如時局仍舊混沌。則直辦到不可再辦爲止。惟中間如別生變動。當相機設法。總期於事實有效爲要。聞此次會議之先。各校俱先開會議一次。多數以保愛學生光陰爲重。激烈者僅屬極小部分云。

北伐軍已集中韶關

▲許軍長等通電

粵函云。許崇智等致粵軍各將領電云。(銜略)奉大元帥命令有崇智鴻楷大偉。督率所部。北征討賊。現已整飭部隊。即日出發。集中韶關。聽候前進中原多故。吾粵未可偏安。效力疆場。寔爲軍人之責任。況當此北方內訌。奉直交鬨。實予吾人之好機。故奉命之下。三軍健兒。踴躍百倍。惟茲事體大。既仰後方之助。尤資袍澤之援。聞命即行。義不還顧。應時而動。無有後期。謹以電聞。佇蔚示教。許崇智梁鴻楷黃大偉有叩。

派艦赴秦皇島之又一說

海軍總司令公署日前接奉海軍部電令。以北洋渤海大沽等洋面。海盜出沒無常。現當魚汛。正各商船前往捕漁之時。恐有盜匪刦掠情事。飭令抽派軍艦數艘。前往巡緝。以資鎭懾而保魚商等情。蔣總司令曾派永績軍艦先往弋巡外。一面電令練習艦隊司令楊樹莊。速飭駐防福州馬尾之應瑞軍艦開駛來滬。以便派遣。詎接楊司令電復。以應瑞艦現正在塢修理一時未能完工。請即另派他艦應防等語。蔣總司令正在核辦間。又奉海軍部電令。以准山東田督電稱。奉直交惡。戰雲將起。近日山東地方匪氣甚熾情勢吃緊。請爲選派得利軍艦數艘。駛往秦皇島鎭懾。以防匪援。而得制止奉軍攫奪山東之謀。令卽迅速撥派等因。蔣總司令以滬地僅有海容海籌湖隼靜安宿子辰宇數艦。他處無艦可調。只得派令海容海籌兩艦前往駐防。而各艦官佐要求發清欠餉。方肯開發。故昨日蔣總司令籌得洋數萬元。先將兩艦之餉發給。並令裝足煤斤糧食水菜等物。俾日內出發赴防云。

旅滬豫商請吳趙維持地方

上海通信云。河南旅滬商界聯合會。以河南故鄉。恐有兵事。特開全體大會。由會長傳斌主席。報告此番奉直誤會。風雲日迫。我豫地處中州。毘連京漢隴海要道。戰爭一起。不免危險發生。況連年水旱兩災。瘡痍滿目。加之土匪徧野。民不聊生。焉能再見兵燹。同人等關懷桑梓。應請諸公討論。經衆議決。拍電呼籲洛陽吳副使。開封趙督軍。相機保境。注重保護生靈。茲特電稿錄左。(一)致洛陽電云。洛陽吳副使鈞鑒。我公鎭豫。匕鬯無驚。造福地方。萬家生佛。比者風雨飄搖。羣情惶駭。道路傳聞。尤多失實。斌等寄跡海隅。遙懷故里。連年亢旱。滿目瘡痍。萬不可捲入漩渦。致水深火熱之苦。生死肉骨。悉仗吾公。務乞鈞座與趙督軍維持地方秩序。相見以誠。俾豫民憂患餘生。不至孑遺鋒鏑。則吾公福國利民之宗旨。得以貫徹。即斌等敬梓桑之志願。得以慰藉矣。冒昧陳詞。不勝待命之至。河南旅滬商界聯合會會長傳斌副會長許玉璧叩勘。(二)致開封電云。開封趙督軍鈞鑒。大河南北。倚公長城。撫靖多年。群情愛戴。比者風雲丕變。險象環生。吾豫處京漢要衝。四戰之地。苟非相時度勢。難免捲入漩渦。斌等經商滬瀆。誼切梓桑。爲敢合詞呼籲鈞座。安民保境。退恤其地。沾沾自守。聊固吾圉。豫人心理。如是而已。並乞與吳副使和衷共濟。維持地方。保一隅即所以保全國。豫民幸甚。大局幸甚。河南旅滬商界聯合會會長傳斌副會長許玉璧叩勘。

閩省鹽務近聞一束

閩省鹽務。自民國以來。由官設局專賣。稽核分所以官局委員舞弊營私。無法遏制。因改爲就倉徵稅辦法。將各縣官局。一律撤銷。准民間自由販賣。官中只於出倉時。每包徵以二元之稅欵。民國八年夏奉部令實行。民間頗以爲便。惟自開放之後。鹽價較前反增。官中收入。較未開放前。減至三成左右。迭經北京鹽政處及總稽核公所。迭電查詢。閩稽核分所經理。因此特於日前乘輪親赴各鹽場查視。據聞係因一般鹽蠹。通同場官舞弊。將閩鹽私運前往浙粵兩省銷售。致閩省之鹽。不敷閩省之用。鹽價遂致迭漲。欲杜其弊。殊非易易。緣各鹽場地處海濱。其間港汶紛歧。只須駕數號小艇。停泊無人之處。將鹽陸續盤運而去。及緝私隊偵知往捕。已不及矣。稽核分所對於此事。甚費躊躇。擬俟鹽運使趙毓煊回閩後。彊其將各場官嚴厲懲戒。一面出示嚴禁私運。俾絕弊端。未知能如所望否。

鹽政處本有附設緝私隊五營。鹽巡艦七艘。鹽緝私隊統領。爲鹽運使兼任。故鹽運署中。另設有軍需軍法等課。軍需課承辦軍裝購買煤斤等等。每年有二萬六千元之贏餘。向由歷任運使。向該課提去二萬元。歸入私囊。餘欵則由軍需課人員朋比勻分。棉衣每套計洋二元八角。煤斤照現市只値九元六角。而該課報銷。棉衣每套十元零八角。夏衣每套五元六角。煤斤每噸十八元。溢出半數。又查得鹽運署中人員。每年靡費至六千元左右。因此行文鹽政處。請將所有辦事者十餘人。均照冗員。盡數裁撤。軍裝煤斤。均照現價開報。計每年當可節省二十萬元左右。鹽運使趙毓煊。無可如何。只得照咨辦理云。

新任廈門鹽運副使江古懷號伯修閩侯縣人。出身寒微。曾由官費留學日本法政專科。回閩充任律師。去歲以積年律師所得之欵。盡數造一雙荔園。詎落成之後。囊槖一空。無以爲繼。因運動旅京閩人某。薦於前安徽省長李兆珍處。充當秘書。抵皖未久。李兆珍爲衆所驅。狼狽逃京。江亦相隨北上。因得識財政次長李思浩。遂由李思浩之力。得委斯部諮議陳會榮。因陳之力。得委斯職。乃晉謁李厚基時。李囑以各場官。不可多行更動。每月並令於三場之中。籌撥六萬元。以充軍餉。江因此進退維谷。莫知所措。現尙留滯省垣。未行赴任。聞李厚基近又令前運副鄭守渠籌欵五萬元。鄭已如數匯省。並託人向李疏通。要求代爲保留。李已查得江此次有以金錢運動情形。聞將留鄭拒江。江聞之甚爲恐慌。亦託某某數議員。向李說項。不知究竟如何也。

福建全省警務處長史廷颺。乃李督之表弟。彙公路籌備爲名。於下游各屬丁糧百貨雜項捐稅內。自由定章。加徵公路捐。所有徵收之欵。除少數開報外。其餘盡飽私囊。計開辦至今。所入已不下數百萬元。最近稽核分所谷經理。前往各場查察鹽政。聞該公路局有於鹽稅項下。每包鹽加徵一元之公路捐情事。當即照會鹽運署。以鹽稅業經抵押銀行團。附加公路捐。有無妨碍稅收。應經稽核所愼重考慮。商定辦法。方不致妨碍稅收。今中國官廳。不按手續辦理。嗣後收入。如有短絀。應由中國官廳負責。一面並電北京總所。向鹽務署提出抗議云。

陳遐齡電請速決藏案

西藏問題。爲吾國十年來外交上之懸案。藏番迭次內犯。川邊人民迄無寧日。皆由藏案未決之故。昨聞川邊鎭守使陳遐齡。曾有急電一則抵京。呈請政府迅向英使交涉。解決該案。原文略謂西藏問題。關係我國領土權甚鉅。各情前經臚陳在案。查藏番所以屢次內犯。皆因中英交涉未決。恃英國爲其護符。職處兵力單薄。苦戰頻年。實有防不勝防之勢。長此遷延。後患堪虞。務懇中央迅向駐京英使提出交涉。以期及早結束而固邊鄙云云。

社會瑣聞

妓女迎擊彩輿之怪劇 (北京)

▲酸素作用▲婚姻問題▲武力從事▲法律解決

北京飯店有戴老亨者在看報房服務人頗精明這幾年也剩了幾個錢因爲他沒有妻室就時常的到妓舘遊興他在金香舘認識一個妓女他們倆人的交誼異常親密該妓女有意從良于戴戴某以爲當妓者常以從良籠絡游客因而置諸不理後有人與戴爲媒聘定隋姓之女爲妻定於昨日在丁字街金魚胡同福壽堂迎娶是日福壽堂門口懸燈結彩車馬盈門前往賀喜的頗爲熱鬧迨至喜轎將新娘子娶回來行至半路忽有一個妓女帶着個娘姨將喜轎攔住上前不容分說就打轎夫幾乎將新娘子打出來該妓把轎圍子亦爲撕破其勢洶洶勇不可當後經警察及路人上前勸阻才算住手一問情由始知就是戴老亨所認識的金香妓女也因聞戴某娶親發的酸素如潮的一般就湧將上來是日才去攔轎打人生出這種的酸氣不想沒打成紅娘子把轎子打壞轎夫據理爭論女家的送親的亦出而責問於是由警察先將該妓女帶區羈押後事如何則不可得而知也

◇憶負生

新詩

△

大餐桌邊、
寫字檯頭。
我們坐着，談着。
有時談到做事
或是求學、
有時談到社會問題、
或是改造教育、
談時也會悲痛、
也會快樂。
但我們底同情之波、
無時不是一樣流着、
於今你沉默地睡着了！
我到哪里去和你談談、
更到哪里找你底同情之波？

△

漢口江邊、
租界路頭、
我們迂着、談着。
有時發點感慨、
我說。
『從前建築這些銀行洋樓的工友、
現在可不可以自由進去自已底建築物內延延、坐坐？』
你說。
『他們骨頭已經壓在下面、
血液已經糊在上頭！』
唉！
爲無產階級鳴不平的、
又少了一個！
於今你沉默地睡着了！
放着你未挑到岸的担子、
還是悲痛、
還是快樂？

一九二二、四、十七、於武昌、

防治蒼蠅法

(實)(業)(淺)(說)

撲滅蚊蟲以免去瘧疾凡施行之地莫不成效卓著故撲滅蒼蠅以消除痢疾或亦可得同等之效果也蒼蠅之幼蟲卽糞缸中之蛆食去常人或不知之但此蛆食去糞缸中最佳之肥料至肥料之成分損失苟無他故足以證明撲殺此蛆之必要然欲保存糞中肥料之成分亦足以撲殺此害蛆而有餘矣撲殺糞蛆之法極爲簡便可用毒藥少許卽能盡殺之其法用一紙包有如美國加立方尼州之用以誘殺害蟻者包中置稀薄之毒液其量足以毒斃一糞缸中之蛆更令檢查員每兩星期檢查糞缸一次若於缸內發見糞蛆則再傾紙包中之毒液于缸中于是南京全城之糞缸一人之力可以治之蓋其數不多也惟本局爲成就專門人才以供各處之效倣效者起見故今年特用東南大學農科十餘人專司其事若以藥費論爲數甚微每年不過數元而已以人工論亦不過數百元而已然此不僅能保全數千元糞肥之價値且或救濟無數之生命尤以老人及幼童爲最多數由此觀之此實爲蘇省各地重要之事業本局責任所在乃先在南京將此事切實試驗希得宏大之效果而爲社會所採用庶幾各年可免去數千萬元糞肥之損失並救濟無數人民之生命

烹調食物之必要

舉國之人均知先將疏菜及他食物等烹調之然後進食以免傷寒痢疾諸病菌之侵入然撲滅蒼蠅之後而烹調食物之法仍須繼續留意不可忽略也

當蒼蠅盛時而欲免其停息于已煮之食物頗爲困難更難免其不飛落于小兒之唇與面部若僅留意于烹調食物恐不足以免痢疾之傳染蓋蒼蠅之足或黏有此病蟲也苟吾人能將全城之糞蛆照此計畫殲之則南京之蒼蠅必至寥若晨星此種事業須得專家主理方克收效此十餘學生分區担任雖至暑假仍留此繼續進行是則全城人民受惠不淺而生長斯土者應各襄助此舉也(未完)

經濟欄

◎戰事皇皇之天津商況

▲進口、日本原色布二百疋日本粗斜紋布五百疋英國洋紗四十疋印花布六十疋日本印花紅布二百疋色羽綢九十疋手帕三百打日本棉紗六百八十六担鐵條三担鐵絲釘九十四担鐵板三十三担舊鐵一百擔麻袋五百六十担五穀估本三萬四千四百七十兩五色染料估本一萬六千二百六十兩玻璃一百四十箱靛水一担印花紙一百四十四担鐵路枕木估一萬二千八百四十七兩日本海帶三担紅糖一千九百一十一担白糖六百九十一担冰糖五百二十六担香濱酒二打紅白民淡酒八加倫白蘭地十九打

▲出口 大豆一千二百五十三担綦一百四十二担氈估本一萬五千七百九十一兩棉花四千一百九十一担紅棗一百九十五担蚕黃液一百六十六担鮮蛋二千一百八十筐尋常羽毛一百二十一担火蔴五十九担苧麻三百三十七担花生醬六千八百五十八担花生五千六百四十七担頭髮一十四担生牛皮一百一八張酸杏仁七百一担胡蔴子七千五百二十三担黑猾皮十六五張色猾皮四張狗皮褥一百件狐狸皮一千五百零八張獺皮二千一百九十六張未硝棉羊皮七百八十張狼皮一百一十張花草帽辮二十担白草帽一百七十八担核桃仁二十七担駱駝毛七百十六担綿羊毛二千九百三十六担

◎今年長期市面之結束

▲價最高十兩零五錢▲最低九兩二錢五分▲內盤六兩二錢五分

滬訊云今年三月底長期市面因市面不甯政局擾亂交易極形冷落已誌前報玆悉本屆長期已于今日宣告結束放欵者惟華商銀行較往年踴躍錢莊方面則紛紛收轉者幾及往年一半有餘共計做開總額不過三四百萬甯波帮做開者約一百餘萬收回者有三分之一各幫開出價格以紗廠方面爲最高銷胃亦屬最大計最高率十兩零五錢低至十兩二錢五分銀行幫大約相彷木街藥房綢緞等不過九兩五錢至十兩不等惟銷路有限並無大宗市面寧波帮放開者大多數在洋行街一帶定率九兩二錢五爲長期市面中最低之價云

◎杭州綢業近來之市況

▲莊家積貨滯銷▲機工行將停織▲官廳須設法維持

杭州綢業受絲貴之影響獲利已極艱難近則奉直交鬨京津各貨俱已停發即長江一帶亦以時局不穩銷場頓減以故下城各莊廠依原售價均打七八折照批亦復無人過問廠緞批價前貴至一元九角現跌至一元七角華絲葛批價前貴至一元一角現跌至八角線春熟羅批價前貴至一元二角現跌至九角紡綢批價前貴至一元一角現跌至八角如此跌價尙是存貨山積各綢廠莊以銷路滯鈍絲料缺乏擬即停止工織然又慮機戶失業有礙治安不得不竭力維持現聞該業中人云各廠家所有機子實已停止十分之三若再過二星期恐須一律停工以待新絲上市再做民國以來今年實爲第一次也向來二三月間機子雖有停者至多不過十分之二前清及民國元年以停機過多工人生計維艱曾由綢業向官廳借欵維持藉以照常工作今年竟將全斷停機不知官廳對於失業機工不知作何辦理也

◎先令看長中之出口市況

一月以來先令步步見長大條來電漸見長風先令挂牌已到三先令四辨士半看勢仍將繼高是以出口貨市面頗受影響各項出口貨中茶市岑寂已久新茶將次登場市面是可望活動亦不得而知絲經市因價格見低洋莊銷胃漸見起色邇來怡和等洋行頗有辦去聞里昂絲市日下頗屬堅定華絲因歐美銷路見起最近價又升騰五法郎今後市面繼好則上海市面自然可望活動其他出口貨岑寂異常無所交易雜糧市勢於一月以來頗見活潑最近亦略見淸淡說者謂荷先令繼續趨長則出口市面形將益見呆滯矣

◎紗市又趨疲勢之初夏

昨五月二日客帮銷路雖見活動惟時界不靖人心虛弱故期現行市較昨跌小二錢五至七五不等本幫小包生意淸淡市價異常淸靜美花近期已漲三十七個鎊音遠期漲四十三個鎊音大阪三品紗上午收盤來電漲二元左右下午收盤來電近期跌八九角遠期四五角物品交易所上午開盤上落一二錢下午開盤近期跌一兩二錢遠期五六錢紗布交易所上午開盤跌二三錢本月又跌六錢遠期跌二三錢四川帮辦去念支電車三羊如意十支金花瓶大發共五六百包(以上均現出)廣東汕頭江西北帮安徽野雞等幫辦進本英日各紗期現貨共六七百包號家售開念支紅財神現出一百五十九兩念支金三星本月份期一百五十八兩七錢五念支水月本月期一百五十八兩至一百五十八兩五錢又現出一百五十七兩七五至五十八兩二錢五十六支現出價一百四十六兩又棧單一百四十五兩五錢十六支日光四五六月期一百四十五兩五錢十六支丹鳳西六月期一百卅六兩又現出一百卅四兩七錢五至五兩二錢五(未完)

舊四月十五日 木曜 民國十一年五月十一日 己卯 赤口 開 非宿 人各吉凶

本日之吉凶▲一白之人能容人言始可進行南艮合▲二黑之人詣神掃墓吉商販之外出凶坤南吉▲三碧之人宜誠心以守常業此日之計畫多誤坤乾吉▲四綠之人營利主義不宜慈善事業必得令譽坤吉▲五黃之人雖爲吉運但勿違誤坤吉▲六白之人一心從事家務勿外馳巽北南吉▲七赤之人氣象頗佳但少實利巽艮吉▲八白之人日起憂悶之心注意失物坤巽艮吉▲九紫之人得上位者之恩惠開運之日乾巽北吉

●滿 △往北車 △往南車 △營口大石橋間▽ 大連旅順間▽ 朝鮮線(日本時刻)

赤玉牌葡萄酒

現代家庭之飲料應選擇何物耶是爲至大至要之問題也 要之不拘男女老幼均足以受豐之優慰籍與力强之滋養者 唯赤玉牌葡萄酒已蒙信用矣

蜂印香竄葡萄酒

ハチジルシカウザンブドーシュ

養生者日强一日

人無健康則何以生存耶

茲有唯一保全健康之飲料其品質於葡萄酒中獨占拔萃者在此酒善能健胃補血强壯有創造奮發之作用一杯一杯其食慾漸漸昂進能使精力換發誠豫防衰老之葡萄酒也……

每於食前用一杯立能生血殖肉

美味 ＝ 最快美能適萬人之嗜好

滋養 ＝ 最豐富能增氣力與體力

發賣元 株式會社 近藤利兵衛商店

醸造元 株式會社 神谷本店

1-MY-31

橫濱正金銀行奉天支店

資本金壹億圓 積立金六千壹百萬圓

電話 日 二一 番 中 三三 番 日 二一 番 容川 五三七 番 四七一號

總支店

行 東京 日本 神戶 大阪 橫濱 下之關 長崎 名古屋 倫敦 里昂 紐育 桑港 兒斯 愛荷兒斯 細牙脫兒 布哇 布崖 孟買 腦斯安伊列斯 布支 羅馬卡達蘭貢 斯拉巴牙 馬 呢拉 新嘉坡 西道泥 香港 漢口 上海 北京 天津 青島 濟南 大連 牛莊 開原 長春 哈濱 海參崴

緊要啓事

敝人前因債務轇轕及代人担保承還等事刻下一概淸結今竟有僞造余之圖章辦事者嗣後無論有何事項非親自接洽否則概不承認日後如再發生何種僞造印章及一切銀錢担保事件均作無效恐未週知特此登報聲明

趙春波啓

新荷到着

●乳母車各種●

●小供自動車三輪車●

奉天春日町

卸小賣 松永兄弟商會

電話三四一番 振替大連八三三番

東亞公司

奉天小西關

藥局

電話一七八九

本廠爲酬達多年諸君之光顧起見今般重新製造特號之九重香皂販賣之斯品既爲酬謝的意義而製故其特色終不許他品之追從愛顧諸君希速用之

寺庄洋行

東三省官銀號總號廣告

啓者本號發行之大洋匯兌券准在奉天省城吉林長春哈爾濱北京天津烟台七處按照本號規定數目逐日懸牌市價作匯上海規銀並准免費匯兌凡有持本匯兌券到後列通匯地點本總分各號按票匯辦法匯兌本券者無論欵數鉅細一概不取匯費惟電匯手續不同須隨時商酌恐未週知特此廣告

計開通匯地點

△奉天省 省城 安東 鳳城 莊河 撫順 本溪 寬甸 興京 西豐 西安 東豐 海龍 山城鎮 通化 桓仁 臨江 輝南 柳河 新民 新立屯 彰武 法庫 黑山 盤山 錦縣 錦西 北鎮 海城 蓋平 遼陽 營口 岫巖 復縣 遼中 鐵嶺 開原 公主嶺 梨樹 昌圖 八面城 通遼 綏中 義縣 洮南 遼源 △吉林省 長春 哈爾濱 双城 △黑龍江省 巴彥 綏化 綏東 △直隸省 山海關 留守營 昌黎 樂亭 興城 遼鎮 灤縣 依城鎮 △山東省 烟台 龍口 黃縣 △熱河特別區 熱河 朝陽 赤峯 凌源

△北京 天津 上海(以上三處通匯銀兩現洋不匯奉票)

本號附設倉庫營業廣告

本號爲便利商業工業通融資金起見兼辦貨物抵押放欵利息格外公道並於大西關建築倉庫收存貨品一切規則不及備載如承惠顧請臨本號面洽可也

本號營業股倉庫 中國電話二一七八號 日本電話三三六號 三〇八番

清心丹

人 魚 高 本

懐中 清心丹 要藥

衛生保健之第一要件 實爲常用 保胃腸 建康

東京日本橋元大坂町 高木與兵衛 振替東京六八四

效能

凡遇酗酒食嘔吐下瀉頭暈等症宜用本藥以進消化人如常用此藥可以豫防水傷食傷及其他時疫俾得口中清潔心氣爽快發音清楚掃除疲勞

主成分

健胃腸劑 固殺菌劑 與奮劑 清凉劑

定價

袋入 金拾錢 金廿錢 金五拾錢

德用桐函入 金壹圓 金參圓 金五圓

ニツケル製附 金參拾錢

其ノ實現 常用清心丹即可

代理店 大連市浪速通日本賣藥會社各地藥店均有代售